



Schweizer Alpen-Club SAC
 Club Alpin Suisse
 Club Alpino Svizzero
 Club Alpin Svizzer



La Cordée



Section La Chaux-de-Fonds

Décembre 2022 – N°290
www.cas-chauxdefonds.ch



DEFI montagne
mountain shop

Quel que soit
ton style...

Nous avons
le matériel
qu'il te faut !

Bonne grimpe
à toutes et tous
cet automne.

defi-montagne.ch

2034 Peseux
032 731 14 39



We love our region!

FKG
swiss endo



FKG Dentaire SA, située au Crêt-du-Loche, est une entreprise familiale spécialisée dans le développement, la fabrication et la distribution d'instruments dentaires.

Implantée depuis 1931 dans les montagnes neuchâteloises, nous avons à cœur de soutenir les sociétés locales sportives, culturelles et sociales qui font vivre notre région.

FKG Dentaire SA
www.fkg.ch

SOMMAIRE

EDITO	2
NOTRE CHALET DU MONT D'AMIN.....	3
GESTION DES MEMBRES.....	4
GARDIENNAGES À VENIR.....	5
ASSEMBLÉE GÉNÉRALE STATUTAIRE 2023	5
RAPPORTS DES COMMISSIONS 2022	15
CHARTRE DE LA CHEFFE/DU CHEF DE COURSES.....	21
CHARTRE DU PARTICIPANT	21
RÉCITS DES COURSES ET DES ACTIVITÉS.....	23
CULTURE ET VIE DE NOTRE SECTION	35
ORGANIGRAMME DE SECTION	37
PLACES VACANTES AU SEIN DE LA SECTION	38
INFORMATIONS DE LA SECTION ET DE PUBLICATION	40

numéro 10

86 rendez-vous sportifs et jamais de coup de barre

Partageons d'autres valeurs

 **BCN**

Partageons d'autres valeurs

 **BCN**

EDITO

Cette année et tout particulièrement en cette fin d'année, j'avais envie de mettre à l'honneur nos cheffes et chefs de course, qu'ils soient fraîchement diplômés ou renouvelés !

Alors oui, nous sommes beaucoup à faire vivre la section, parfois dans l'ombre, parfois plus exposés et chacun et chacune, réalisons nos missions avec vigueur et volonté. Merci !

Je voulais particulièrement, mettre en avant les chefs de courses et la commission des courses, car pour rappel il y a maintenant un an notre président avait sonné l'alarme sur ce point crucial de notre section. Cri de détresse entendu tellement rapidement que ce n'est pas moins de 11 chefs de courses qui seront soit formés, soit renouvelés sur l'année 2022, un exploit sous la houlette de Stéphanie Lesquereux, qui a pris d'une main de maître la gestion du domaine des courses au sein de notre section, je ne peux que la remercier.

Encore un grand merci à vous toutes et tous pour cette année 2022 et pour votre engagement.

En couverture.

Photos par ordre d'apparition (de gauche à droite et de haut en bas) :

Photo 1 :

Thomas Würgler
Felix Würgler
Cyril Rupf
Alain Wermeille
Claude von Büren
Maël Jean-Mairet

Photo 2 :

Stéphanie Lesquereux
Solange Montandon

Photo 3 :

Christophe Houriet
Colin Pelletier
Arnaud Maule

Christophe Gherardi

Perroud

Au du pays de Neuchâtel

BOUCHERIE - CHARCUTERIE de la Prairie

Magasin de vente : Tél. 032 968 35 04 Place du Marché 12 - La Chaux-de-Fonds
Tél. 032 926 77 00 Centre commercial, Eplatures 20 - La Chaux-de-Fonds
Dépôt et laboratoire : Tél. 032 968 40 44 Rue de l'Hôtel-de-Ville 101a - La Chaux-de-Fonds

NOTRE CHALET DU MONT D'AMIN

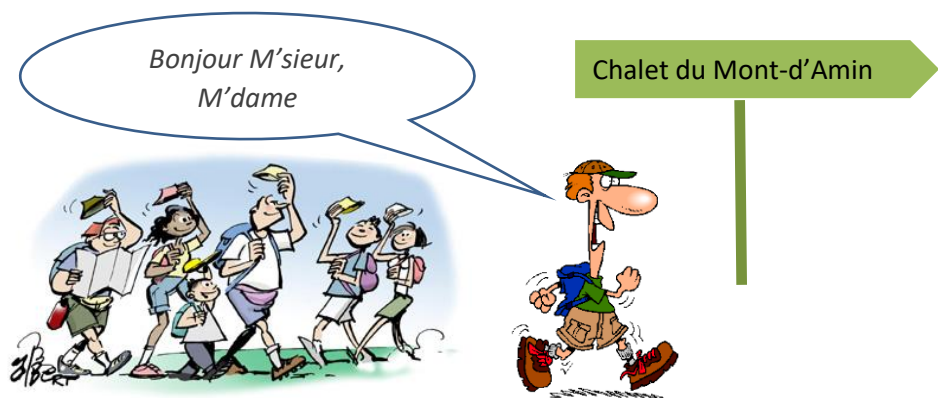

Chers-ères membres de la section de La Chaux-de-Fonds,

Au moyen du coupon ci-dessous, inscrivez-vous pour prendre un gardiennage.

Remplissez tous les champs et envoyez-le à Denis Gyger :
par courrier postal **Chemin des Tilleuls 12, 2014 Bôle**
ou par mail à **denisgyger@net2000.ch**

Plus d'informations sur notre site :

<https://www.cas-chauxdefonds.ch/mont-amin>

✂-----

INSCRIPTION POUR UN GARDIENNAGE

Week-end	Du :	Au :
Gardien-ene responsable	Nom :	Prénom :
Membre CAS	N° :	
Téléphone	N° :	
Aide(s)	Nom :	Prénom :
	Nom :	Prénom :
	Nom :	Prénom :

GESTION DES MEMBRES

LES NOUVEAUX MEMBRES

Nous avons le plaisir d'accueillir au sein de notre section :

Pierre-Axel WARNIER (*membre ami*)

Nous lui adressons une cordiale bienvenue et espérons qu'il trouvera beaucoup de satisfactions dans les diverses activités au sein du club.

MESSAGE AUX MEMBRES

Le portail de gestion des membres du CAS a changé depuis le début de l'année.

Si vous modifiez votre profil directement sur le site www.sac-cas.ch, n'oubliez pas d'en informer également la soussignée. En effet, il n'est plus possible d'avoir la liste des mutations effectuées directement par les membres.

Merci pour votre compréhension.

Monique Trottet Devaux – m.trottet@cas-chauxdefonds.ch

NOUS ONT QUITTÉ

Décès de Francis Worpe,
né en 1935 et entré au CAS en 1959 (63 ans de sociétariat).

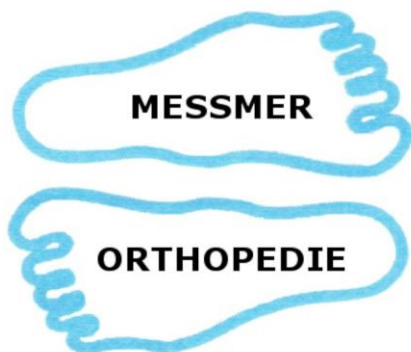

Daniel-Jeanrichard 44
2300 La Chaux-de-Fonds

Av. 1er Mars 15
2000 Neuchâtel

GARDIENNAGES À VENIR

GARDIENNAGE

14 janv. 2023 au 15 janv. 2023	Gardien : Alexandre Houlmann Aide-gardien : Viviane Houlmann	Contact : 079 440 49 59
22 avril 2023 au 23 avril 2023	Gardien : Steve Barreiro Aides-gardiens : Christophe Rosselet Marc Pasquier Rose-Marie Grosvernier	Contact : 079 936 41 51

ASSEMBLÉE GÉNÉRALE STATUTAIRE 2023

Café-Restaurant du Grand-Pont Av. Léopold-Robert 118 – 2300 La Chaux-de-Fonds

Le 24 mars 2022 apéritif à partir de 18h45 et début de la séance à 19h45

(les amuse-bouches sont offerts par la section, les boissons sont à la charge des participants)

1. Présences

2. Acceptation de l'ordre du jour.

3. Nomination des scrutateurs.

4. **Procès-verbal** : de l'assemblée générale 2022 *(paru dans La Cordée N° 290 page 7)*

5. Accueil des nouveaux membres

6. Rapports

6.1 Administration des membres

6.2 Mur Halle Volta

6.3 OJ

6.4 Commission du Mont d'Amin

6.5 Commission de Valsorey

6.6 Commission des courses

7. Rapports de gestion

7.1 Du caissier du chalet du Mont-d'Amin.

7.2 Du caissier de section.

7.3 Des vérificateurs de comptes.

8. Rapport du président

9. Acceptation des rapports et des comptes et décharges au comité pour l'exercice 2022.

10. Présentation et acceptation du budget 2023

11. Elections

11.1 Des membres du comité

11.2 Du président

11.3 Des vérificateurs de comptes

12. Divers

Parole aux membres.

Les propositions des membres sont à soumettre au comité au plus tard

30 jours avant l'AG par écrit et dûment motivées

**L'hôtel de la Vue des Alpes, le 18 mars 2022, à 20h15****Présidence : François HUMBERT**

Le président ouvre la séance à 20h27

1. Présences

Présents : 53 membres
Excusés : 44 membres dont 1 du comité

Une liste des présences est en circulation. Une liste des excusés est aussi en circulation pour ceux qui devraient excuser des amis. Elles seront jointes au présent PV.

Le président salue l'assemblée, tout particulièrement les 4 membres d'honneur présents Claude BEDAUX, Pierre-André CHALLANDES, Philippe GOLAY et Maurice ZWAHLEN.

Vous avez tous reçu la convocation de l'AG dans la Cordée de décembre 2021 ainsi qu'un rappel par courriel ces derniers jours.

Le président demande une modification de l'ordre du jour avec l'ajout du point suivant :

« 10.1. Présentation des travaux de la cabane Valsorey – votation de principe et recherche de fonds. »

François HUMBERT demande à l'assemblée de se lever pour observer une minute de silence en hommage aux membres décédés entre mars 2019 et mars 2022, soit :

Date du décès	Nom et Prénom	Année de naissance	Entrée au CAS	Années de sociétariat
02.04.2019	GROSSENBACHER Rosette	1934	1976	43
17.07.2019	WINKENBACH Günther	1931	1967	52
01.10.2019	VON BUREN Willy	1932	1983	66
08.01.2020	NUSSBAUMER Jean-Pierre	1922	1950	70
20.01.2020	PERRENOUD Michel	1941	1962	58
08.03.2020	FARRON Edgar	1930	1973	47
24.04.2020	ISLER Jean-Pierre	1946	1976	44
22.05.2020	ROBERT Jean-François	1951	1974	46
11.09.2020	L'EPLATTENIER Henri	1928	1973	47
09.10.2020	ROBERT-NICOUD Jean-Luc	1954	2001	19
19.10.2020	STEUDLER Pierre	1938	1971	49
19.11.2020	SAUTEBAIN Marcel	1926	1959	61
19.05.2020	GIGER Paul	1931	1969	52

2. Nomination des scrutateurs

Maurice ZWAHLEN et Denis GYGER acceptent de fonctionner comme scrutateurs.

3. Procès verbal de l'assemblée générale de 2021

Ce PV a été publié dans La Cordée no 285 en page 6. Pas de remarque.
Le rapport est accepté.

Accueil des nouveaux membres

Le club a le plaisir d'accueillir les nouveaux membres suivants :

- BERLY Angelica
- CLÉMENCE Marcel
- FLEURY Christophe
- QUADRANTI Shadya
- STAUFFER Christine
- RAMSEYER André
- TOLA Cynthia

4. Rapports d'activités (certains ont été publiés dans La Cordée)

4.1. Administration des membres – Monique TROTTET

Ce rapport a paru dans La Cordée no 287 en page 27.

4.2. Mur Halle Volta - Michaël DÄNGELI PAS DE RAPPORT

4.3. OJ – Maël JEAN-MAIRET Rapport présenté par Colin PELLETIER

En respectant les mesures sanitaires en vigueur, les cours d'escalade en salle, le camp d'escalade et plusieurs sorties du programme ordinaire des courses ont pu avoir lieu.
Par contre, l'incertitude due au COVID-19 a empêché la mise en place d'un programme des courses spécifique pour les jeunes.

Les futurs moniteurs J+S entameront leur formation l'année prochaine et plusieurs membres ont été formés cette année. Tous les membres entre 14 et 25 ans ont été invités à une soirée avec repas au local en vue de l'élaboration d'un programme de courses 2022 réservé à la jeunesse. En résumé, l'année 2022 s'annonce radieuse pour l'organisation jeunesse de la section.

4.4. Commission du Mont d'Amin – Denis GYGER

Ce rapport a paru dans La Cordée no 287 en page 27.

Denis soulève le problème récurrent des gardiennages – manque de volontaires.

4.5. Commission de Valsorey – Félix WÜRGLER

Année 2021 satisfaisante malgré le Covid-19.

Saison d'hiver : Seules 600 nuitées ont été enregistrées suite à des fermetures temporaires de cabanes sur la Haute Route à cause de l'épidémie.

Saison d'été : Fréquentation normale avec 900 nuitées malgré une météo maussade durant les premières semaines. Nombreux visiteurs à la journée.

Lors de l'ouverture d'été, un nouveau réfrigérateur-congélateur a été installé. En plus, le poêle du réfectoire, peu économe, a été remplacé par un très beau poêle à pierre ollaire restauré par un spécialiste, un vrai bijou !

4.6. Commission des courses – Stéphanie LESQUEREUX

Dans l'ensemble, les courses de l'année 2021 ont connu une bonne fréquentation et se sont déroulées dans de bonnes conditions, tout en s'adaptant aux mesures sanitaires. Les camps d'escalade aux Calanques et de randonnée à Saas-Grund ont eu un beau succès. Stéphanie LESQUEREUX remercie chaleureusement les organisateurs de toutes ces activités.

La responsable de la Commission des courses rappelle aux membres qu'en 2022 les nouvelles normes en matière de sécurité nous obligeront parfois à réaliser des courses dans le cadre privé au cas où aucun chef de course formé ne serait présent.

Pour terminer, elle conseille aux personnes qui auraient envie de suivre une formation de s'inscrire auprès de Maël JEAN-MAIRET. Ces formations sont à la charge du CAS et ont lieu en soirées. Se référer à La Cordée de Mars 2022, page no 4.

5. Rapports de gestion

5.1. Caissier du Chalet du Mont d'Amin – Christophe ROSSELET

Les charges sont relativement importantes. Toutefois, il existe des possibilités de les diminuer, comme, par exemple, la mise à disposition du chalet et des gardiennages réguliers. Malheureusement, nous sommes continuellement confrontés à un manque de bénévoles pour assurer les gardiennages.

En début 2021, nous avons supprimé le téléphone au chalet. Les frais en étaient élevés et aujourd'hui tout le monde a un smartphone. Le problème de double abonnement au niveau du téléphone a été réglé par François HUMBERT.

Christophe ROSSELET rappelle la possibilité de mise à disposition de la grande salle ou du chalet. Toutes les informations figurent sur le site de la section (cabane, chalet).

Lors de versements, il recommande d'effectuer les transferts par IBAN afin de limiter les frais bancaires.

Question de Maurice ZWAHLEN : « Comment est-ce que cela fonctionne au niveau de la responsabilité lorsqu'on loue le chalet ? Je pense qu'il est nécessaire d'avoir un contrôle ».

Réponse de Denis GYGER : « La condition de location est qu'un membre de notre section se porte garant. Si la location tombe sur un week-end gardienné, c'est le gardien qui accepte, ou refuse, le groupe. Concernant la location du chalet, pour la deuxième année consécutive, par une association qui s'occupe de jeunes handicapés, c'est la commission du chalet qui se porte garant. A tour de rôle, des membres de la commission se rendent au Mont d'Amin, au début, pendant et à la fin du séjour.

5.2. Caissier de section – François WILDI

François WILDI présente les comptes de façon très claire à l'aide de projections.

Bilan

Disponibilités : Fr. 245'000.00 dont Fr. 170'000.00 destinés à l'agrandissement de Valsorey selon un ancien projet d'agrandissement.

CCP : ce compte sert à régler les affaires courantes

C/c gardienne : Fr. 17'144.60, montant qu'elle nous devait à fin 2021

La cabane de Valsorey est complètement amortie dans les comptes.

Pertes et profits

La principale recette est représentée par les cotisations des membres, Fr. 22'428.00. Le ramassage du papier a rapporté Fr. 1'420.00 et il a été prélevé Fr. 5'255.00 sur le Fonds LoRo-Sport.

La Cordée donne un bénéfice de Fr. 2'000.00 grâce aux bénévoles, principalement à Christophe GHERARDI et au président.

Pour ce qui est des dépenses, les cours et courses en montagnes nous ont coûté Fr. 10'240.00 et la soirée annuelle Fr. 2'359.00. La location du local Rue du Progrès se monte à Fr. 4'736.00.

Pour Valsorey, une provision WC de Fr. 2'500.00 a été constituée car, ces prochaines années, nous devons investir pour des toilettes sèches. Mise aux normes cantonales de protection des eaux (2025).

Les recettes s'élèvent à Fr. 32'040.65 et les dépenses à Fr. 31'553.40, ce qui donne un bénéfice de Fr. 487.25 et porte notre capital à Fr. 118'807.68.

Fortune à fin 2021 : Environ Fr. 119.000.00

5.3. Vérificateurs de comptes

Roger METTRAUX, Claudine ULLMO et Marlène BONJOUR ont vérifié les comptes en date du 8 mars 2022 au local et proposent à l'assemblée de les accepter et de donner décharge au comité et aux caissiers.

Les comptes sont acceptés à l'unanimité avec remerciements à leurs auteurs.

6. Rapport du président – François HUMBERT

La dernière assemblée en présentiel date de 2019, celle de 2021 ayant dû être organisée par correspondance, occasionnant au passage un surcroît de démarches administratives.

François souligne que 20% des membres ont participé à la votation par correspondance contre seulement environ 8% des membres alors que nous étions en présentiel les années précédentes. Un point important et réjouissant : la jeunesse est bien présente !

Votre comité s'est réuni à 4 reprises et une séance extraordinaire en novembre concernant le renouvellement des licences des chefs de course et les formations, a été concluante. Toutes étaient caduques à fin 2021.

Nous rencontrons un problème de renouvellement des volontaires pour la partie administrative. Une recherche de membre a paru dans les Cordées de septembre 2021 et mars 2022 sous le titre « les petits ruisseaux font les grandes rivières ». Pas encore de réponses à ce jour !

Nouvelles de l'association centrale

L'assemblée des délégués s'est tenue à Berne Expo le 4 septembre 2021.

Sur 111 sections que compte la Suisse, 72 étaient présentes et 6 n'ont pas donné signe de vie. Les informations ont été publiées dans la revue Les Alpes. Les différents rapports et comptes ont été adoptés.

Le portail des courses poursuit son développement. Une réorganisation est en marche au Comité Central ainsi qu'au secrétariat administratif.

Notre présidente centrale, Françoise JAQUET, est arrivée à la fin de son mandat statutaire après deux législatures. Elle est remplacée par Stéphane GOERRE, cardiologue, parfaitement pluri linguiste.

Le parrainage principal est assuré par Migros, l'entreprise Tissot s'étant retirée à fin 2021.

La conférence des présidents s'est tenue au Gurten, près de Berne, le 27 novembre 2021. Sur 111 sections que compte la Suisse, 72 étaient présentes et 12 n'ont pas donné signe de vie.

Les collectes de fonds doivent être augmentées si on veut continuer de soutenir le fond ces cabanes, ces constructions étant toujours très onéreuses. Le budget prévoit un chiffre d'affaires de 17,8 millions pour un bénéfice de Fr. 10'000.00. Les projets de transformation des cabanes suivantes ont été adoptés :

Blümlisalp Hütte	2'840m.	Fr. 1'690'000.00
Coaz Hütte	2'610m.	Fr. 2'138'000.00
Gauli Hütte	2'205m.	Fr. 2'800.000.00
Cabane du Trient	3'170m.	<u>Fr. 2'950'000.00</u>
Soit un total de		Fr. 9'578.000.00

La route de numérisation poursuit son chemin surtout pour le portail des courses. Le comité central désire que les sites des sections soient identiques, ce qui est aussi le souhait des sections selon différents sondages.

Bel avenir à la section de La Chaux-de-Fonds !

7. Acceptation des rapports et des comptes

Décharge est donnée au comité pour l'exercice 2021

8. Présentation et acceptation du budget 2022

François WILDI présente un budget détaillé pour 2022.

Rentrées prévues

➤ Cotisations	Fr.	22'000.00
➤ Fonds LoRo-Sport	Fr.	6'000.00

Dépenses prévues

➤ La Cordée	Fr.	1'000.00
➤ Frais de cours, courses et matériel	Fr.	13'280.00
➤ Divertissements, Repas de remerciements	Fr.	4'000.00
➤ (y.c. repas des bénévoles env.	Fr.	2'500.00)
➤ Frais administratifs	Fr.	5'050.00
➤ Local et mur de grimpe	Fr.	3'940.00
➤ Valsorey	Fr.	0.00

Bénéfice prévu 730.00 pour amortir la cabane de Valsorey.

Le budget est adopté à l'unanimité.

9. Elections

9.1. Membres du comité

DAENGELI Michaël	Responsable Halle Volta
GERBER Gilberte	Secrétaire aux procès-verbaux
	Responsable Bibliothèque
GHERARDI Christophe	Responsable de La Cordée
	Responsable du site Internet avec C. ROSSELET
GYGER Denis	Responsable commission du Mont d'Amin
HANS Benoît	Responsable ALFA (5 à 10 ans)
HOURIET Christophe	Programme des courses
JEAN-MARET Maël	Responsable AJ (10 à 14 ans)
LESQUEREUX Stéphanie	Responsable courses et formation J&S
PELLETIER Colin	Responsable OJ (14 à 22 ans)
CALAME Loan	Aide OJ
ROSSELET Christophe	Caissier Mont d'Amin
	Responsable du site Internet avec C. GHERARDI
TAILLARD Pierre-André	Responsable environnement et nature
TROTTEY Monique	Responsable gestion des membres
WERMEILLE Irmgard	Responsable de la commission divertissements
WILDI François	Caissier – aimerait remettre son mandat
WÜRGLER Félix	Responsable commission de Valsorey

Les membres du comité sont élus par applaudissements.

François HUMBERT rappelle la liste des postes vacants parue dans la dernière Cordée, en avant dernière page, et 3 personnes s'annoncent pour continuer ou reprendre des postes :

- Maurice ZWAHLEN veut bien continuer de s'occuper de la culture.
- Claudine ULLMO et Jocelyne KOHLI acceptent d'assumer l'envoi de la Cordée pour une durée d'une année.

Applaudissements à ces trois bénévoles !

9.2. Président

Questions de François HUMBERT : « Y a-t-il quelqu'un qui souhaite se présenter et reprendre le poste de président ? » Aucune réponse.

Ces dernières années, de la recherche des annonces pour La Cordée au Mont d'Amin, en passant par le suivi du local, sans oublier notre cabane de Valsorey, François a repris de nombreuses tâches « pour que ça marche » car il n'y avait personne de disponible. Exemple : la recherche des annonces, travail qu'il a repris après le départ de Marcel WERMEILLE sur la base des annonces parue en noir et blanc dans le Programme des courses. Au comité, personne n'avait voulu se charger de cette tâche.

Le volume de travail n'étant plus supportable (raison de santé), François propose de scinder la présidence en deux. La présidence en duo se fait déjà dans de nombreuses sociétés et des communes et la formule est concluante. François serait d'accord de former son successeur et de s'occuper seulement des relations extérieures importantes, mais pas forcément visibles.

L'AG n'est pas favorable à scinder la présidence à deux.

Afin que chacun sache exactement à quoi il s'engage, François tient à l'établissement de cahiers des charges. Ceux-ci donneront des précisions sur le travail à effectuer, le temps à investir, la durée du mandat.

Ces cahiers des charges devraient figurer dans les statuts. Il faudrait donc prévoir la modification des statuts et y insérer un droit de recours au niveau de la section.

L'AG plébiscite l'établissement de cahiers des charges.

Maurice ZWAHLEN répète que François cherche un vice-président depuis des années et c'est quand même le rôle de l'AG de trouver une solution. La tâche primordiale de cette assemblée est de trouver une solution de transition.

L'AG propose que François HUMBERT continue sa tâche de président.
François insiste pour être déchargé de certains travaux.

Remarque très pertinente de Monique TROTET :

« Au CAS La Chaux-de-Fonds, nous avons un très gros problème de communication, qui nous empêche de fonctionner de manière performante ».

9.3. Vérificateurs de comptes

Françoise KOLLY, Lise OLIVIER, Marie-France TAILLARD et Irmgard WERMEILLE acceptent de fonctionner comme vérificateurs des comptes 2022.

10. Présentation des travaux Valsorey – Félix WUERGLER

Des inspections et prises de mesures ont été effectuées par des entreprises spécialisées dans l'optique d'une rénovation partielle en 2022. Le travail le plus important sera la réfection du toit dont les plaques en éternit commencent à s'effriter et à laisser pénétrer de la neige poudreuse, créant ainsi des infiltrations d'eau dans les dortoirs. Le nouveau toit sera isolé en constituera une enveloppe étanche composée de plaques d'aluminium thermo-laquées.

Toutes les fenêtres seront remplacées par des modèles mieux isolés, les vieilles ayant montré des signes de vieillesse.

Les murs extérieurs en pierre de taille ayant laissé apparaître quelques fissures, tous les joints seront refaits. Ils avaient été partiellement rebouchés en surface, ce qui n'a pas donné satisfaction ni côté esthétique, ni côté fonctionnel.

Ainsi notre jolie cabane, tant appréciées pur son aspect traditionnel, trouvera une nouvelle jeunesse sans perdre son charme.

Merci aux membres de la commission Valsorey, à notre gardienne Isabelle BALLEY ainsi qu'aux nombreuses aides pour leur engagement pour notre cabane. Merci aussi à la Loterie Romande, la Commune de Bourg-St-Pierre, ainsi qu'au comité central du CAS pour leur soutien financier, leur collaboration et conseils !

10.1. Présentation des travaux de la cabane Valsorey – Votation de principe

L'AG accepte de commencer les travaux en 2022 à condition que nous trouvions les fonds nécessaires.

10.2. Recherche de fonds

Nous devons créer un groupe de gens pour s'occuper de la recherche de fonds. Réunion au local le 24 mars, à 19h30 et tous les membres peuvent y participer.

François HUMBERT et François Gabus ont déjà rencontré Jacques Isler de Neuchâtel pour s'informer sur la façon de procéder et comment s'y prendre.

Il faudra des fonds pour mettre les WC aux normes de protection des eaux.

Nous sommes obligés d'entreprendre des études, car nous sommes en zone d'avalanches. Et évidemment l'étude n'est pas gratuite et pourrait exiger des travaux en attente.

11. Divers

11.1. Parole aux membres

Question de Maurice ZWAHLEN : « Ces dernières années nous nous voyions 3 à 4 fois par année dans des assemblées à thème. Ces retrouvailles étaient très agréables et permettaient de maintenir des liens. Est-ce que nous sommes en train de les abandonner ?

- Non, il semble que les suppressions de soirées en 2022 ainsi que la fusion de la Fête de Noël avec les Jubilaires soient surtout dues au COVID-19.

Colin PELLETIER demande aux membres de l'assemblée de faire bénéficier le club des bons Migros distribués actuellement dans ce magasin.

11.2. Présentation du livre

François GUNTHER a édité un livre de très belles photos, prises par hélicoptère, sur la région de Valsorey. Il vend ce livre au prix de Fr. 60.00 et donne Fr. 40.00 par livre au club. Celui-ci est à disposition pour consultation avec une liste pour les commandes.

La séance est levée à 22h55



Transition de l'automne à l'hiver, Loèche-les-Bains, photo Morgane Grandjean

Rapport annuel du président de la Commission du chalet du Mont-d'Amin

Il semblerait que les années difficiles soient derrière, en ce qui concerne la vie de VOTRE chalet !

Mon taux de satisfaction est +++ :

En ce qui concerne toute l'équipe de la Commission, elle œuvre pour vous à ce que votre chalet se porte pour le mieux afin que vous puissiez en profiter pleinement dès que vous en avez ou en aurez le temps. UN GRAND MERCI aux membres de cette Commission ainsi qu'à nos deux dames, hors club, qui travaillent dans l'ombre, j'ai nommé :

Evelyne Gyger, la responsable "nordique" ainsi que Fabienne Schmid, la 2^{ème} caviste !

Merci à vous, Membres, qui avez pris un gardiennage, qui avez loué le chalet pour une fête ou une manifestation ou qui, tout simplement, avez profité que le chalet soit gardienné pour déguster une bonne soupe et boire un verre, tout en partageant un moment convivial

Jusqu'à présent, les quelques gardiennages, ont permis de faire de bonnes rentrées d'argent. Comme bientôt chaque année, la location du chalet par Insieme Vaud nous rapporte une jolie somme (Fr. 2502.-).

Soldes au 16.10.2022

Caisse	Fr.	394.65
Fond de caisse du chalet	Fr.	20.00
UBS cpt épargne J1 (cautions clés)	Fr.	700.10
UBS cpt 40P	Fr.	20772.13

++ :

En ce qui concerne la participation de vous, les membres qui participez activement à la vie de ce chalet par vos gardiennages. Il y a du mieux par rapport aux précédentes années mais nous pouvons encore faire mieux !

+/- :

En ce qui concerne votre participation aux journées du chalet.

Eh oui, pour qu'un chalet vive, il ne s'agit pas que de faire des débrosses ou du bois, il y a d'autres tâches qui ne sont pas ingrates du tout mais qui sont nécessaires.

Il serait grand temps de rajeunir la traditionnelle équipe qui, chaque année accorde de son temps à ces deux merveilleuses journées annuelles.

En résumé votre chalet est bien entretenu, il ne vit pas si mal que ça.

Pour preuve les deux grills extérieurs ont été entièrement refaits, pourvu que les gens en prennent soin.

Votre eau continue d'être filtrée, votre cave est toujours bien achalandée !

Si le cœur vous en dit, lors de vos prochains gardiennages en 2023, vous pourrez profiter de deux nouvelles tables sur votre terrasse.

Chers-ères membres,

Au nom de la Commission du chalet du Mont-d'Amin, je vous souhaite de passer de Joyeuses Fêtes de fin d'Année et vous suggère de prendre bien soin de vous afin de vous retrouver en 2023, en pleine forme, dans une ambiance conviviale de partage et d'échange en levant le verre de l'amitié dans votre chalet du Mont-d'Amin.

Denis Gyger



Rapport des courses et formations 2022

L'année 2022 restera dans les mémoires comme une année exceptionnelle à tout point de vue !

En ce qui concerne le domaine de la formation, la section a consenti un bel effort financier pour que les membres motivés puissent se former et devenir des chefs de courses afin de satisfaire aux exigences pour mener une course dans le cadre du CAS . Ce ne sont pas moins de 11 personnes qui ont suivi une formation initiale, supplémentaire ou alors un cours de perfectionnement pour maintenir ou réactiver leur reconnaissance. Et j'adresse ici un merci particulier à tous ces chefs de courses : Thomas, Felix, Alain qui ont suivi un cours de perfectionnement J+S. Solange, Claude et moi une formation J+S alpinisme, Arnaud une formation J+S escalade, Maël, Colin la formation J+S 2 alpinisme, Cyril (ski de rando) et Christophe (alpinisme) une formation du CAS. Toujours côté formation, les cours du mardi soir proposés par Maël ont connu une affluence incroyable avec une ambiance du tonnerre et surtout ont permis aux nouveaux de s'intégrer facilement et de travailler les bases de l'alpinisme. Merci et bravo Maël pour cet engagement assidu tellement utile !

Au niveau des courses hivernales, elles ont pu se dérouler lors de belles journées avec une belle fréquentation tout au long de la saison. Il y a eu très peu de courses avec des modifications de parcours. En fin de saison, les nombreuses crevasses ont eu raison de courses programmées afin de ne pas prendre de risques trop grands. La saison de grimpe pouvait donc commencer suivie de celle d'alpinisme. Les cours dans ces deux disciplines ont connu une fréquentation nombreuse. Et cet été, la météo a permis la réalisation des courses. Il a fallu toutefois faire preuve de prudence et changer les itinéraires car les glaciers étaient dangereux ainsi que les chutes de pierres. En raison des grandes chaleurs même en altitude, il a fallu souvent décaler l'heure de départ des cabanes car il n'y avait pas de regel la nuit.

Les sorties via ferrata ont eu du succès et se sont toutes déroulées lors de très belles journées dans des régions bien différentes.

Pour ce qui est des différents cours organisés par la section, la fréquentation a été excellente et a permis à de nouveaux clubistes d'approcher ou pour les plus aguerris de parfaire les techniques de sécurité avalanche, conversion, d'escalade, d'alpinisme.

Cyril a proposé dès la rentrée un groupe d'entraînement le lundi soir. Félicitations et merci à Cyril pour son engagement.

Pour ce qui est de ma partie coach J+S, je ne peux être qu'entièrement satisfaite par l'ouverture d'un cours J+S avec des jeunes motivés de 10 à 20 ans encadrés par nos moniteurs formés J+S qui font un tournus. C'est très encourageant pour l'avenir de notre section.

Si on veut des chiffres au niveau des courses alors on retiendra que cette année il y a eu 2 camps d'organiser, un d'escalade et un de randonnée. Il y a eu 7 sorties de ski rando + un cours DVA avec course d'application à Ovronnaz, une journée initiation à la cascade de glace, 10 sorties escalade, 4 sorties via ferrata et 5 en alpinisme. Je remercie le comité pour son soutien et j'adresse mes vœux de poursuite dans les objectifs fixés. Et bien sûr j'encourage tous les membres à venir aux courses proposées ! Alors vive le nouveau programme 2023 !

Stéphanie Lesquereux



Restaurant du Grand-Pont
Chez Hülya et Nuri
Ouvert 7j/7



Av. Léopold-Robert 118
2300 La Chaux-de-Fonds
Tel: 032 926 46 88
Portable: 076 374 76 21

Rapport annuel 2022, activité de l'Organisation Jeunesse

L'année 2022 aura été marquée par la reprise des activités pour la jeunesse et en particulier par l'apparition d'un programme des courses spécifique à la Jeunesse. Celui-ci proposait chaque mois la possibilité d'effectuer diverses activités encadrées par des moniteurs qualifiés. Au programme : ski rando, cascade de glace, escalade, camp, etc. L'année a plutôt bien démarré avec une forte participation (jusqu'à 10 personnes pour l'initiation à la cascade de glace!). Cependant, le noyau dur de l'OJ étant composé de jeunes en dernière année de Lycée, ceux-ci ont fini leurs études à la Chaux-de-Fonds et plusieurs sont partis à Lausanne, Zürich ou ailleurs. Il en résulte une fin d'année mitigée et plusieurs activités remplacées ou annulées.

Dans l'ensemble, nous sommes plutôt satisfaits de cette première année qui fût l'occasion de prendre la température. Nous avons ainsi pu voir quels types d'activités plaisaient aux jeunes, réfléchir sur la façon d'encadrer et de structurer l'Organisation Jeunesse et planifier le renouvellement de l'OJ tant au niveau des moniteurs que des participants. Il s'avère maintenant essentiel de poursuivre sur cette lancée et de ne pas se décourager. Il est évident que le redémarrage de l'OJ après tant d'années prendrait du temps et nous avons maintenant une équipe de moniteurs diplômés de plus en plus grande, ce qui forme déjà une très bonne base pour une Organisation Jeunesse florissante.

L'escalade en salle a également subi certains changements. Nous remercions Jean-Chèvre, professeur d'escalade attiré à la jeunesse qui a donné les cours d'escalade en salle ces dernières années. Celui-ci a annoncé sa démission au mois de mars et a désormais arrêté ses activités de professeur d'escalade. Les cours d'escalade sont dès lors encadrés par nos moniteurs J+S bénévoles que nous remercions également. J'ai nommé : Arnaud Maule, Stéphanie Lesquereux, Maël Jean-Mairet et moi même. Nous sommes très heureux d'avoir assez de moniteurs formés pour donner ces cours sans avoir recours à des professionnels. Ceci permettra d'allouer une partie du budget OJ à d'autres activités notamment au défraiement des trajets pour les activités à l'extérieur.

Une autre grande nouvelle pour la jeunesse : nous avons obtenu une plage horaire supplémentaire à la halle Volta pour permettre aux plus jeunes de bénéficier également d'un cours d'escalade hebdomadaire. Les jeunes de 10 à 14 ans s'entraînent dorénavant le mercredi de 15h00 à 17h00 et ceux âgés entre 14 et 22 ans de 17h00 à 19h00.

L'escalade en salle a plus de succès que jamais et nous sommes maintenant limités par la taille de la salle plutôt que par le nombre de moniteurs ou de jeunes motivés.

Le défi qui s'annonce sera de susciter chez ces jeunes un intérêt pour l'extérieur, pour la montagne, pour l'aventure. En effet, il serait triste que le club alpin devienne un simple club de grimpeurs en salle et il est pour nous primordial que ces jeunes puissent goûter aux joies de l'escalade à l'extérieur, à la satisfaction de fouler un sommet, au sentiment de liberté que procure un bivouac en montagne.

Pour conclure, nous pouvons déclarer que l'OJ est belle et bien remise sur pied même s'il reste encore beaucoup à faire. Nous pouvons cependant être très heureux de ce qui a été accompli, il faut garder à l'esprit que c'est plusieurs **centaines** de jour-participant qui ont eu lieu cette année pour la jeunesse. Notre équipe de moniteurs J+S s'est largement agrandie et un de nos « Ojien » les plus âgés a réussi la formation de moniteur d'escalade J+S ce qui montre également que le renouvellement est en route.

Je me réjouis de l'année prochaine et du beau programme que nous avons concocté. Je remercie encore le comité pour son travail et pour les moyens qu'il met à disposition pour relancer l'activité de l'Organisation Jeunesse.

Colin Pelletier, responsable OJ



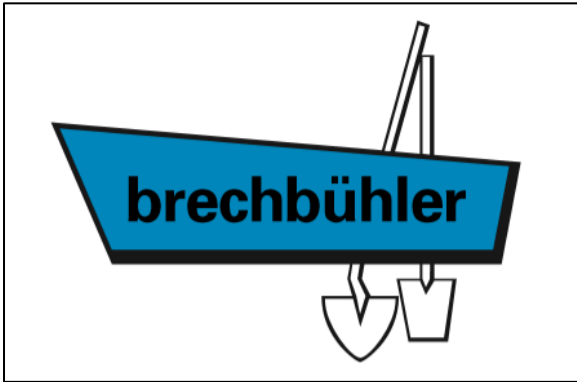

Maîtrises fédérales
Electricité des Hêtres sa
Electricité Téléphone Paratonnerre
ISO 9001
Service 24h-24h
Tél. 032 968 37 55

PERROUD
électricité - solaire - domotique - télématique

Grand'Rue 12a - 2056 Dombresson
032 853 20 73 - perroud-electricite.ch

MENUISERIE

JEANNERET & METTRAUX

E BENISTERIE

2053 CERNIER
m.j_m@bluewin.ch

A. Jeanneret
079 310 72 43
R. Mettraux
079 693 30 18

R MOVED

LA CLÉ DE VOTRE CONSTRUCTION

WWW.RMOVED.CH

CHARTE DE LA CHEFFE/DU CHEF DE COURSES

L'organisateur, chef/cheffe de courses :

1. Propose une course au programme si possible qu'il/elle a déjà faite.
2. Prépare sa course (météo, itinéraire, horaire...)
3. Veille aux inscriptions (sélection des participants)
4. Etablit une liste claire avec les renseignements indispensables pour chaque participant (n° tél, personne de contact en cas d'accident, allergies...)
5. Fait les réservations nécessaires
6. Organise le transport en répartissant les participants
7. Veille à ce que les participants aient le matériel adéquat
8. Prévoit les accompagnateurs.trices
9. Prévoit une trousse de secours (pharmacie et matériel)
10. Dirige la course, organise les cordées si besoin, contrôle les DVA au départ
11. Attribue la rédaction du récit de course pour le site internet et La Cordée à l'un des participants

CHARTE DU PARTICIPANT

Le participant à une course du CAS est invité à :

1. Lire les indications se trouvant dans le programme et sur le site internet
2. Se renseigner auprès du chef de course
3. Se sentir prêt physiquement et mentalement
4. S'inscrire auprès du chef de courses **en respectant les délais**
5. Posséder/se procurer le matériel adéquat pour la course
6. Prévenir le chef de course en cas de renoncement ou de retard
7. Se soumettre durant la course aux directives du chef de course
8. S'acquitter des frais de transport, de nuitée le jour même
9. Assumer les frais qui pourraient découler d'un renoncement.
10. Participer avec bonne humeur et solidarité aux tâches communes et à la course



www.lasemeuse.ch

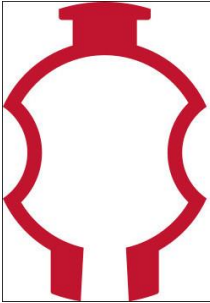

incabloc[®]

RAIFFEISEN

Suisse.



Expériences aquatiques durables à des conditions préférentielles

En tant que sociétaire Raiffeisen MemberPlus, vous bénéficiez non seulement de conditions exclusives pour de nombreuses expériences aquatiques, mais voyagez également 40% moins cher dans les transports publics jusqu'à votre destination et séjournez dans des hôtels sélectionnés avec un rabais de 30%.

raiffeisen.ch/eau



RÉCITS DES COURSES ET DES ACTIVITÉS

RÉTROSPECTIVE : OJ AU MIROIR D'ARGENTINE, DU 18 AU 19 JUIN 2022



Au programme des OJ, il était initialement prévu de nuiter à Plagne et de passer le weekend dans des longues voies du coin. Arnaud Zuber et Corentin Lesquereux s'inscrivent, mais le malheureux Corentin se blesse quelques jours avant la sortie. Il ne reste plus qu'Arnaud, Colin Pelletier (l'organisateur) et Lorena Bulgheroni.

En petit comité, nous décidons de nous déplacer jusqu'à Solalex, où nous déposons la voiture. Après

une heure de marche sous un soleil déjà bien présent, nous arrivons au pied du Miroir d'Argentine. Nous grimpons jusqu'au départ de la voie directe ouverte en 1963, et attaquons la montée, Colin en tête et les deux autres en flèche derrière. La première moitié de la voie est à l'ombre et, malgré les températures élevées dans la vallée, il fait un froid de canard sur cette face nord ! La grimpe est par contre très variée, tantôt des petits passages dalleux, tantôt des boîtes aux lettres où il faut utiliser son imagination pour ne pas s'y encaster définitivement. Nous arrivons sur une vire confortable où nous profitons de la vue pour grignoter notre pique-nique. La deuxième moitié de la voie est une énorme dalle, du beau calcaire tout en fissures. Le soleil nous a désormais rattrapé et nous grimpons, dégoulinants de sueur, en tentant en vain de rattraper l'ombre qui s'échappe au-dessus de nos têtes.

En haut de la voie, nous entamons l'arête qui nous mène au sommet, puis descendons par le sentier pédestre jusqu'à la cabane Barraud du CAS où nous rencontrons un gentil marcheur et sa fille qui y réside pour le weekend. A la vue de nos têtes rougies, il nous offre un coca et bavarde un moment avec nous. Arrivés à Solalex, nous nous trempons dans la rivière et grignotons un apéro bien mérité, soupçons, puis nous préparons pour une douce nuit à la belle étoile. Le lendemain, nous redescendons sur Aigle pour faire quelques couennes mais la chaleur étouffante nous chasse rapidement vers notre bien-aimée La Chaux-de-Fonds qui, comme espéré, nous offre quelques degrés de fraîcheur.

Lorena Bulgheroni



Cette année notre équipe est scindée en deux groupes : l'un en location dans une villa tout confort, l'autre au camping.

A la base, la semaine était prévue en location. Plusieurs désistements ont eu lieu notamment pour des raisons familiales ou de santé. Puis plusieurs d'entre nous ne souhaitaient pas s'engager dans une réservation.

Finalement, nous serons quatre à loger dans une villa de Cassis.

Samedi matin, je prends Laurent à la gare de Neuchâtel à 7h30, puis Christian à Nyon et Didier à la gare de Cassis à 13h30. Une fois nos bagages déposés dans la maison et une bricole avalée, vers 16h nous filons au parking (de Bouze) à Cap Canaille pour sauter la falaise en deux rappels de 50m. Deux cordées, deux voies, un coucher de soleil grandiose !

Toute la semaine la météo est juste magnifique, sans pluie ni mistral. Ceci nous permet de grimper chaque jour le plus souvent dans les parois des différents secteurs de Cap Canaille et de découvrir de nouveaux itinéraires:

Jas de la Penna : L'Arête des Croûtes (pas la route des Crêtes !) 6a+ 120m / Singeries Fines 6b 120m / Ocre 'n Roll 6a 120m

Ouvreur de Bouze : Bitard Rudiste 6a+ 120m / Boureur de Rousse 6b 120m / Greystock 6b+ 150m

Albert : Syndrome de Lime 6b+ 170m

Le Pas de La Chèvre : Voyage du Crabe 6a 230m

Grand Draïoun : Le Bal des Favouilles 6b+ 350m peu soutenu (nouvelle voie, 5ème passage, donc tout n'est pas solide !)

Abert - Devantay 6b+ 200m

Le vendredi, nous nous lançons dans Abert – Devantay la voie la plus « facile » dans le Grand Draïoun ! Oui y'a pas de 7 ! Quand tu es au pied de la voie, tu tournes le dos à la paroi pour voir ton premier au relais, tellement le dévers est prononcé ! Un escalier à l'envers constitué de grosses prises athlétiques. Un truc de ouf !

Ceci me rappelle ma jeunesse quand on partait en « artif » dans des parois surplombantes, comme la Paratonnerre au Creux du Van, La Reclée des Planches à Arbois, le Crâne Creux au Lison....

Une fois au relais, suspendu dans le vide, tu regardes entre tes jambes ton second monter ! Cap Canaille que de belles aventures et fabuleux voyages dans des structures géologiques incroyables !!!



Nous ferons deux passages dans les Calanques :

Rumpe Cuou : Les Oursins font la Loi 6a 150m/ Le Farniente des Oursins 6a+ 150m / Les Goûts et les Couleurs 6b 150m (nouvelle voie)

Castelviel : Les Dents de la Mer 6b+ 135m (3h de marche aller-retour)

Le dernier samedi, nous nous réveillons avec un peu de pluie. Après plusieurs hésitations pour vite se faire une dernière petite Canaille avant la route, nous renonçons et rentrons au pays.

Participants : Laurent Stauffer, Christian Sauvain, Didier Rognon, Claude von Büren (organisateur)

Claude von Büren

BMC
SWITZERLAND K

MOUSTACHE
SPORTS

cannondale

TREK

Diamant
DEWEET SEIT 1883



PASSION VÉLO

+300 VÉLOS EN STOCK AU MAGASIN !

VISITEZ NOTRE SHOP
PASSIONVELO.CH



Rue des Crêtets 99 · **MAISON DES SPORTS** · La Chaux-de-Fonds

vertical
passion

ski trek grimpe voyage

NOUS VOUS ÉQUIPONS POUR VOS PASSIONS !

VERTICAL-PASSION.CH

MOVEMENT

NORRONA

K2



MAMMUT

patagonia



SCARPA



C'est un petit groupe de 5 grimpeurs, créé un peu à la dernière minute, qui part pour les Calanques le dimanche 2 octobre. Le Camping des Cigales sera notre repaire pour la semaine ensoleillée qui se profile. Je vais pouvoir enfin réaliser un de mes rêves, grimper aux Calanques ! Je suis excitée comme un enfant en attendant Noël. Le dimanche, nous avons le temps après le montage du camp, de rejoindre le secteur de Malombre pour y faire des voies, afin de se mettre en confiance pour la semaine.

Le lundi, je découvre la calanque de Sormiou et ses magnifiques voies de plusieurs longueurs en partant du bord de mer, quelle incroyable beauté ! Petite baignade dans la mer après la grimpe, brrrr que c'est froid après de nombreux jours de mistral qui a bien refroidi la grande bleue !

Le mardi, nous grimpons aussi dans la calanque de Sormiou, illuminée d'un soleil généreux et accompagnée de la chaleur dans le rocher qui va avec, puis un deuxième plongeon dans la mer qui se réchauffe un brin mais il faut tout de même se montrer courageux pour s'y baigner ! J'ai eu la chance de contempler un groupe de dauphins pendant que j'étais à un relais en grim pant, phénoménal !

Le mercredi est consacré à une journée de repos avec visite du marché pour deux d'entre nous ou alors pour les autres à la voie du crabe dans le Cap Canaille ! J'en avais

tellement entendu parler de cette voie....cette fois ça y est je l'ai découverte avec bonheur ! Bien sûr, la célèbre traversée qui n'est pas pour les petits m'a rappelé ma taille et surtout qu'il ne faut pas oublier de ne pas se fier aux arbustes !



Cette voie est magique de par son paysage, ses différents passages dans des rochers différents, son accès et sa vue dominant la mer, toute une ambiance à vivre !

Le jeudi, nous grimpons tous la même voie de plusieurs longueurs dans le haut de Morgiou. Il fait bien chaud. Le vendredi, c'est vers les Goudes que nous déplaçons les cordes pour grimper avec des points de vue imprenables !

Cette semaine me laissera un souvenir impérissable et d'une richesse absolue, car elle m'a permis de réaliser mon rêve de grimper aux Calanques, mais surtout avec l'ambiance géniale du camping avec tous les merveilleux moments de partage, d'amitié lors des apéros, soupers, petits-déjeuners ! Quelle belle équipe soudée !

Alors merci à mes compagnons de cordées de cette semaine inoubliable !

MERCI LA VIE !

Participants : Solange Montandon, Lise Olivier, Irimi et Alain Wermeille, Stéphanie Lesquereux

Stéphanie Lesquereux

Notre traditionnelle sortie des six sections amies (aujourd'hui sept avec La Neuveville) a lieu régulièrement le 3^e dimanche d'octobre. Il est clair que le petit nombre de participants est dû principalement à un manque de communication, et peut-être aussi en raison d'un certain désintérêt des clubistes actifs pour une balade dans le Jura et pour des rencontres avec des membres d'autres sections. C'est dommage.



Nous nous retrouvons donc à 5 seulement, à 10 heures au parking du Gardot (1'102 m) et nous nous mettons en route en direction de la ferme du Petit Gardot. Nous quittons alors le goudron pour emprunter un très joli sentier en forêt qui va nous mener le long de la frontière de la borne N° 37 à la 22, peu après le sommet du Meix Musy (1'289 m). En chemin Maya fait toute une série de crochets à gauche et à droite à la recherche de bolets. Elle ne trouvera que quelques beaux écailleux.

Du point culminant, peu après les grandes antennes, nous admirons longuement le paysage côté français avec les petites villes de Morteau, des Fins et de Villers-le-Lac qui s'accroissent presque à vue d'œil avec les nouvelles habitations des très nombreux frontaliers qui y résident. Au loin vers l'Est, nous devinons Les Brenets et la région de la Ferme Modèle sur Pouillerel. Nous ne pouvons pas voir le Doubs car sa gorge est trop profonde.



La vallée de la Brévine, le petit vallon des Roussottes et les crêtes du Jura sont peu visibles en raison des grands arbres qui peuplent l'adret du Meix Musy.

Nous retournons sur nos pas jusqu'à la borne 30.

L'abornement de cette partie de la frontière s'est fait en 1819 après le Congrès de Vienne, lorsque la commune du Cerneux-Péquignot, française et catholique, a été cédée à la Suisse. Cette rectification de la frontière

fut décidée par la coalition qui avait vaincu l'empire napoléonien.

Nous descendons à proximité du lieu-dit Sur la Roche après nous être arrêtés assez longtemps pour pique-niquer sur des souches à l'orée d'une forêt, non loin du départ du télésiège au lieu-dit Pierre à Feu. Nous remontons ensuite contre le vent deux bons kilomètres de route asphaltée jusqu'à la Voie Bournez où se trouve le bon restaurant du Charron et le Musée d'Antan. La visite est fort intéressante. Nous remarquons principalement l'outillage, dans tous les sens du terme, utilisé en grande partie par le monde agricole et les artisans, avant la mécanisation. Une constatation : nous sommes tous des vétérans et une bonne partie de ce que nous observons nous est familier, car nous en avons vu l'utilisation dans notre enfance. Au sous-sol, de nombreux tracteurs anciens, (le plus vieux a été construit dans les années 1920), intéressent principalement les deux François dont l'un, ancien paysan et menuisier, est particulièrement compétent en ce qui concerne presque tout ce que nous regardons dans ce beau musée. Il connaît par exemple l'utilisation précise de chaque outil et de chaque machine agricole.

Le retour au parking du Gardot vers 16 heures se fait en passant d'abord par une forêt puis en remontant sur plus d'un km un long pâturage orienté nord-est – sud-ouest.

Félicitations au petit chien de Gilberte qui, malgré son âge et ses courtes pattes, a parcouru les trois quarts de la randonnée sans rechigner. Il n'était porté par sa maîtresse que sur les tronçons goudronnés qu'il n'apprécie guère, tout comme nous d'ailleurs. Avant de nous quitter, nous décidons d'aller boire le verre de l'amitié à l'Hôtel de Ville de La Brévine.

Balade d'une dizaine de km, 300 m de dénivelé positif et négatif.

La prochaine course des sept sections aura lieu le troisième dimanche d'octobre, le 15.10.2023.

Participants : Maya Schwaab (Sommartel), François Oppliger (Chasseron), Gilberte Gerber (La Chaux-de-Fonds), François Humbert (La Chaux-de-Fonds) et Maurice Zwahlen (organisateur).

Maurice Zwahlen



Dimanche 16 octobre :

Une sortie à Plagne est programmée. Finalement, pour arranger tous les participants, nous allons grimper au Sanglier. Magnifique journée avec Mattieu Pinsard, Cynthia Tolla, Pierre Biard et moi. Chacun avale des moulinettes à son niveau dans une ambiance détendue.

Dimanche 23 octobre :

La météo est toujours favorable et cette fois, avec Pierre Biard, nous allons à Plagne. Nous testons un nouveau secteur de moulinettes de 25m (5c/6a+) dans le secteur Face de Plagne, puis remontons au pique-nique par Milky Way 110m (6a).

Une fois rassasiés, une petite dernière pour la route : Topaze 6a+ 50m secteur Cyrano.

Merci à chacun d'avoir participé à ces deux belles journées.

Patrick Vaudroz



GUNTERT

POMPES FUNÈBRES

DEPUIS 1928

Réussir le plus difficile...

Prévoyance funéraire

Assistance, conseils, soutien
familial

Formalités complètes de décès

Transports (tous pays)

Artisan-fabricant de cercueils

Prestations identiques dans tout le canton et la région!

Tél. 032 968 38 33



ROMANO MENUISERIE SÀRL

AGENCEMENTS - 2300 LA CHAUX-DE-FONDS

www.romano-menuiserie.ch

PHILIPPE **LANGEL** ARCHITECTE

Créativité de rigueur

Rue de la Côte 5
CH-2300 La Chaux-de-Fonds
Tél +41 (0)32 968 56 15
www.langel-architecte.ch

Place Pury 9
CH-2000 Neuchâtel
Tél +41 (0)32 721 00 60
info@langel-architecte.ch



GEORGES METZGER S.A.

CHAUFFAGES CENTRAUX – INSTALLATIONS SANITAIRES

CHAUFFAGE **SANITAIRE**
SOLAIRE **ENERGIES RENOUVELABLES**

Vous devez assainir, construire, Nous avons la solution !

Tél. 032. 913 15 51 - www.metzgersa.ch



CAVES DU PRIEURÉ
DE CORMONDRÈCHE

Horaires d'ouverture de notre boutique

Lundi au vendredi : 08h00 – 12h00 / 14h00 – 18h00

Samedi : 09h00 – 12h00

Retrouvez toutes nos informations sur

www.prieure.ch

Winkenbach

TECHNIQUE DU BÂTIMENT

Gabus

TECHNIQUE DU BÂTIMENT

CHAUFFAGE • SANITAIRE
VENTILATION • RÉSEAU D'EAU

www.winkenbach.ch ■ www.fgabus.ch



Sculpture naturelle d'une falaise maritime, Cassis (France)

CULTURE ET VIE DE NOTRE SECTION

FORUM DE LA CULTURE BERNE, MUSÉE ALPIN SUISSE LE 12 NOVEMBRE 2022 

Comme chaque année, le *Forum de la culture* du CAS est l'occasion de belles rencontres entre les membres de la Commission organisatrice et les préposés des différentes sections. Après un café croissant au restaurant *Las Alps*, c'est à l'aula de la PHBerne tout à côté que la partie officielle s'est déroulée. Le président de la Commission de la culture Willy Hartmann nous gratifia de ses réflexions sur ce qu'est la culture et ce qu'elle représente au sein d'une organisation sportive comme le CAS. Trois exposés suivirent, par Ilaria Antognoli, sur le développement des activités culturelles communes à certaines sections tessinoises, par Robert Pictet, sur la numérisation des photos de l'immense collection de la section des Diablerets et par Georg Deck, gardien de la cabane Topali, sur les multiples activités culturelles qu'il organise dans son refuge. Enfin, Beat Hächler présenta en quelques mots les futures activités du musée qu'il dirige.

Après un très bon repas végétarien au restaurant du MAS et les agréables échanges de propos, - j'ai eu la chance d'être assis en face de Beat Hächler, le conservateur du musée avec qui les discussions sont toujours fort intéressantes - les participants se sont divisés en deux groupes pour visiter l'institution dans laquelle nous nous trouvions.

Au sous-sol, une petite exposition en constante mutation, « **Femmes en montagne, bureau des souvenirs** » présente par des objets bien choisis, offerts par des femmes alpinistes, célèbres ou non, des histoires de montagne remarquables, étonnantes, héroïques, cocasses... La responsable de ce secteur nous présenta quelques objets avec de savoureuses anecdotes.

L'exposition principale, encore en chantier (le vernissage aura lieu le 19 novembre), est tout simplement extraordinaire. Elle a pour titre **Mitholz. Über Heimat nachdenken (Mitholz, une réflexion sur le pays natal et la sécurité)** et présente ce village près de Kandersteg, victime d'une catastrophe en 1947, un très gros dépôt d'anciennes munitions de l'armée ayant explosé. Mais ce n'est pas tout, les habitants doivent maintenant, en 2023, évacuer leurs maisons et ne pas y revenir avant 2040, date à laquelle les autorités militaires pensent avoir terminé l'évacuation et l'élimination des 35'000 tonnes de munitions restantes et d'avoir assaini le site.



Valentine Dubois
réalisations uniques
la chaux-de-fonds

valentinedubois.com

Réalisée en collaboration avec les habitants de ce village martyr, l'exposition interroge le visiteur sur son ressenti et sur les risques qu'il est disposé à assumer pleinement.

Dans la petite salle du musée appelée *Biwak*, une réflexion basée sur des photos intitulée « **Après-lift domaines skiabiles en mutation** » montrera dès le 19 décembre ce qu'il advient des installations de remontées mécaniques inutilisées entre autres celles de Tête de Ran et du Super Saint-Bernard.

Toutes les expositions du MAS sont en allemand, en français et souvent en anglais.

NB : J'organiserai le samedi 6 mai 2023 une sortie au Musée Alpin Suisse avec une marche en ville de Berne

Maurice Zwahlen



LA CHAUX-DE-FONDS / LE LOCLE - COMMANDE + LIVRAISON 032 968 35 40



**Auberge du Grand-Sommartel Sàrl
Chez la Caro et le Baptiste**

Tél. 032 931 17 27

www.grandsommartel.ch

Ouvert du mercredi au dimanche 17h
Spécialités de roesti, fondues au fromage
Produits frais et locaux toute l'année
Dortoir de 16 places

ORGANIGRAMME DE SECTION

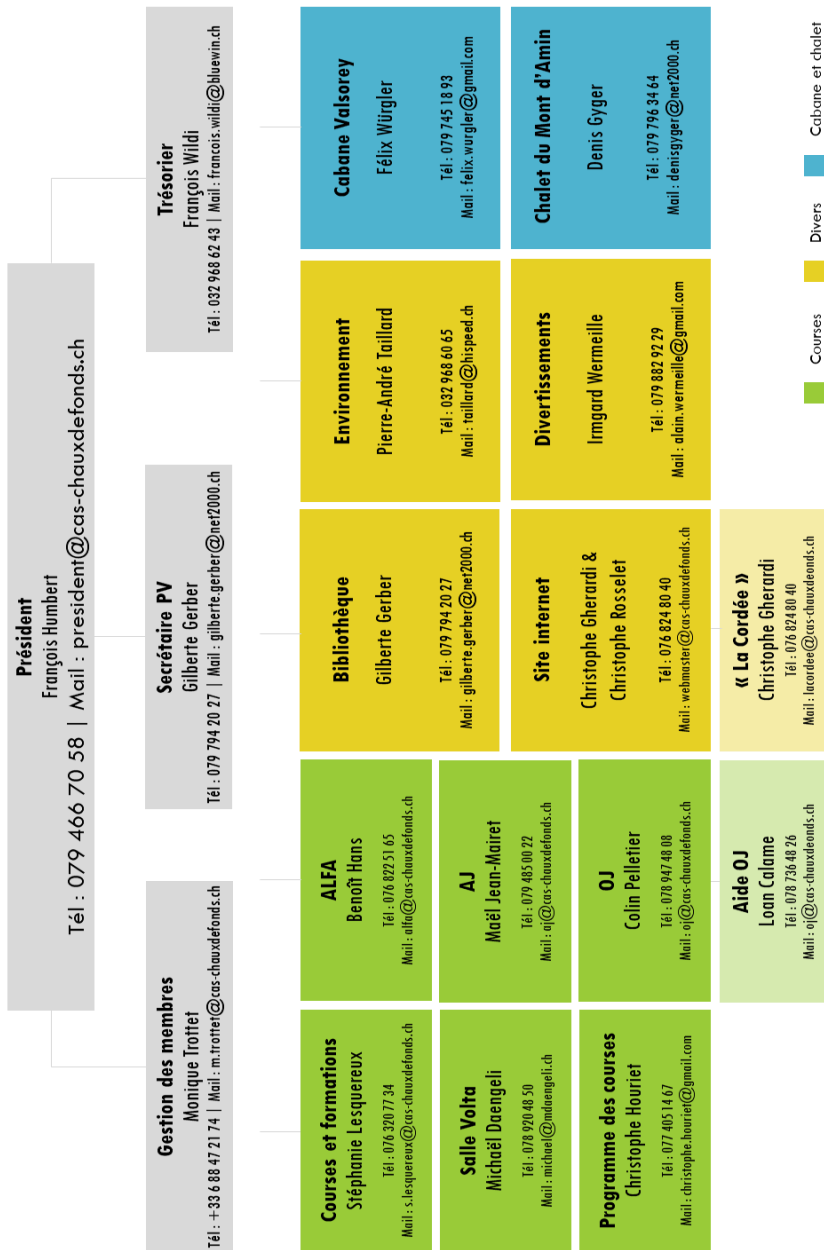

PLACES VACANTES AU SEIN DE LA SECTION

<u>Places vacantes ou à remettre</u>	<u>Coordonnées du contact</u>
Vice-présidence	<ul style="list-style-type: none"> - Contact : François Humbert - Téléphone : 079 466 70 58 - E-mail : president@cas-chauxdefonds.ch
Annonces	<ul style="list-style-type: none"> - Contact : François Humbert - Téléphone : 079 466 70 58 - E-mail : president@cas-chauxdefonds.ch
Secrétaire de section	<ul style="list-style-type: none"> - Contact : François Humbert - Téléphone : 079 466 70 58 - E-mail : president@cas-chauxdefonds.ch
Archiviste	<ul style="list-style-type: none"> - Contact : François Humbert - Téléphone : 079 466 70 58 - E-mail : president@cas-chauxdefonds.ch
Responsable de la culture	<ul style="list-style-type: none"> - Contact : François Humbert - Téléphone : 079 466 70 58 - E-mail : president@cas-chauxdefonds.ch
Responsable du local	<ul style="list-style-type: none"> - Contact : François Humbert - Téléphone : 079 466 70 58 - E-mail : president@cas-chauxdefonds.ch
Responsable « La Cordée »	<ul style="list-style-type: none"> - Contact : Christophe Gherardi - Téléphone : 076 824 80 40 - E-mail : c.gherardi@cas-chauxdefonds.ch
Trésorier	<ul style="list-style-type: none"> - Contact : François Wildi - Téléphone : 032 968 62 43 - E-mail : francois.wildi@bluewin.ch

Si un de ces postes au sein de notre section vous intéresse, n'hésitez pas à envoyer votre candidature au contact mentionné.

Carrosserie Barth

**Achat et vente
de véhicules d'occasion.**

Réparations toutes marques.



Rochettes 94

Tél. 032 968 23 25

2300 La Chaux-de-Fonds

Mobile 079 408 73 30

www.carrosserie-barth.ch

P. CHARMILLOT

Spécialiste en en brûleurs avec brevet fédéral

Brûleur à mazout et à gaz

Vente - Entretien – Dépannage

Tél : 032 968 13 13



Agencement de cuisines

Service après-vente

Appareils ménagers



Serre 90 - 2300 La Chaux-de-Fonds

INFORMATIONS DE LA SECTION ET DE PUBLICATION

La Cordée

Bulletin trimestriel de la section : CAS La Chaux-de-Fonds

Parution : Mars – Juillet – Octobre – Décembre

Remise des textes pour 2023 :

27 février – 26 juin – 18 septembre – 27 novembre

Vos récits et photos via le site internet de la section ou via le mail unique :
lacordee@cas-chauxdefonds.ch

Président :

François Humbert

Chemin Gabriel 26 – 2034 Peseux

Téléphone : 079 466 70 58 | E-mail : **president@cas-chauxdefonds.ch**

Concept et mise en page :

Christophe Gherardi

Téléphone : 076 824 80 40 | E-mail : **c.gherardi@cas-chauxdefonds.ch**

Gestion des annonces :

François Humbert

Téléphone : 079 466 70 58 | E-mail : **annonces@cas-chauxdefonds.ch**

Changement d'adresse et administration des membres :

Monique Trottet Devaux

Fritz-Courvoisier 29b – 2300 La Chaux-de-Fonds

E-mail : **m.trottet@cas-chauxdefonds.ch**

Comptes postaux et bancaires :

CCP 23-452-3 | IBAN CH10 0900 0000 2300 0452 3

Cabane Valsorey (Fonds de construction) :

RAIFFEISEN, 23-3107-0, compte 118.265.19

IBAN CH19 8023 7000 0118 2651 9

Site internet : **www.cas-chauxdefonds.ch**

Imprimé par IDM444 – Patrick Guerne – La Chaux-de-Fonds



Nos pharmacies se mettent en 4 pour vous servir

1

PHARMACIE CENTRALE

47-49, av. Léopold-Robert
2300 La Chaux-de-Fonds
Tél. 032 910 7000
Message  079 910 7000

2

PHARMACIE-DROGUERIE DE LA GARE

4, place de la Gare
2300 La Chaux-de-Fonds
Tél. 032 913 48 70
Message  079 664 43 58

3

PHARMACIE DE L'HÔTEL DE VILLE

7, av. Léopold-Robert
2300 La Chaux-de-Fonds
Tél. 032 913 06 87
Message  079 716 02 71

4

PHARMACIE DU CASINO

39, rue Daniel-JeanRichard
2400 Le Locle
Tél. 032 931 88 66
Message  079 518 65 76

ECOlogique + ECOnomique



www.ecopharma.ch

Section La Chaux-de-Fonds

Club Alpin Suisse CAS

Club Alpino Svizzero

Schweizer Alpen-Club

Club Alpin Svizzer

