

Schweizer Alpen-Club SAC
Club Alpin Suisse
Club Alpino Svizzero
Club Alpin Svizzer



La Cordée



Section La Chaux-de-Fonds

Mars 2023 – N°291
www.cas-chauxdefonds.ch

DEFI montagne
mountain shop

Quel que soit
ton style...

Nous avons
le matériel
qu'il te faut !

Bonne grimpe
à toutes et tous
cet automne.

defi-montagne.ch

2034 Peseux
032 731 14 39



We love our region!

FKG
swiss endo



FKG Dentaire SA, située au Crêt-du-Loche, est une entreprise familiale spécialisée dans le développement, la fabrication et la distribution d'instruments dentaires.

Implantée depuis 1931 dans les montagnes neuchâteloises, nous avons à cœur de soutenir les sociétés locales sportives, culturelles et sociales qui font vivre notre région.

FKG Dentaire SA
www.fkg.ch

SOMMAIRE

INFORMATION IMPORTANTE	2
NOTRE CHALET DU MONT D'AMIN.....	4
NOTRE CABANE DE VALSOREY.....	5
GESTION DES MEMBRES.....	6
COURSES ET GARDIENNAGES À VENIR	6
CHARTES POUR LES COURSES.....	10
ASSEMBLÉE GÉNÉRALE STATUTAIRE 2023	11
RAPPORTS DES COMMISSIONS 2022.....	12
RÉCITS DES COURSES ET DES ACTIVITÉS.....	23
CULTURE ET VIE DE NOTRE SECTION	41
ORGANIGRAMME DE SECTION	45
PLACES VACANTES AU SEIN DE LA SECTION	46
INFORMATIONS DE LA SECTION ET DE PUBLICATION	48

numéro 10

86 rendez-vous sportifs et jamais de coup de barre

Partageons d'autres valeurs

 **BCN**

Partageons d'autres valeurs

 **BCN**

INFORMATION IMPORTANTE

**Fête des Jubilaires et accueil des nouveaux membres, le vendredi 23 juin 2023
au Chalet du Mont d'Amin**

Programme :

18 h 30 Accueil et apéritif
19 h 00 Fête des Jubilaires – Message des 7 sections amies
19 h 45 Repas

Apéritif d'accueil offert par la section
Repas à la charge des participants (entrée, menu, dessert, café) *
Boissons à la charge des participants

*Membre : CHF 25.- OJ : CHF 18.- Jubilaire : offert



Confirmation d'inscription, merci de remplir tous les champs
(Cocher la case vous correspondant)

- Membre
 OJ
 Jubilaire
 Nouveau membre
 Ne participe qu'à l'apéritif Allergie à :

Nom : Prénom :

Nom : Prénom :

N° de tél : Mail :

Coupon à renvoyer au plus tard le 9 juin 2023

Chez : Claudine Ullmo, rue du Progrès 5, 2300 La Chaux-de-Fonds
ou par e-mail à claudine.ullmo@bluewin.ch
Tél : 032 968 78 55

Liste des jubilaires :

25 ans :

Gianni Bernasconi
Henri Chastellain
Marc-André Clerc
Emmanuel Corboz
Claude Hügli
Marcel Voisard
Philippe Vuilliomenet

40 ans :

Eric Fénart
Christophe Kolb
Christian Matile
Gilbert Soguel
Denise Winter

50 ans :

Thierry Perret
Marcel Wermeille

60 ans :

Jean-Luc Humbert
Jean-François Vernier-Lauber

65 ans :

Francis Borle
Jean-Pierre Châtelain

70 ans :

Jean-Claude Berger

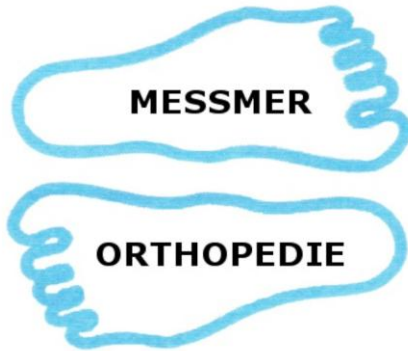

Daniel-Jeanrichard 44
2300 La Chaux-de-Fonds

Av. 1er Mars 15
2000 Neuchâtel

BOUCHERIE - CHARCUTERIE de la Prairie

Magasin de vente : Tél. 032 968 35 04 Place du Marché 12 - La Chaux-de-Fonds
Tél. 032 926 77 00 Centre commercial, Eplatures 20 - La Chaux-de-Fonds
Dépôt et laboratoire : Tél. 032 968 40 44 Rue de l'Hôtel-de-Ville 101a - La Chaux-de-Fonds

Au du pays de Neuchâtel

NOTRE CHALET DU MONT D'AMIN

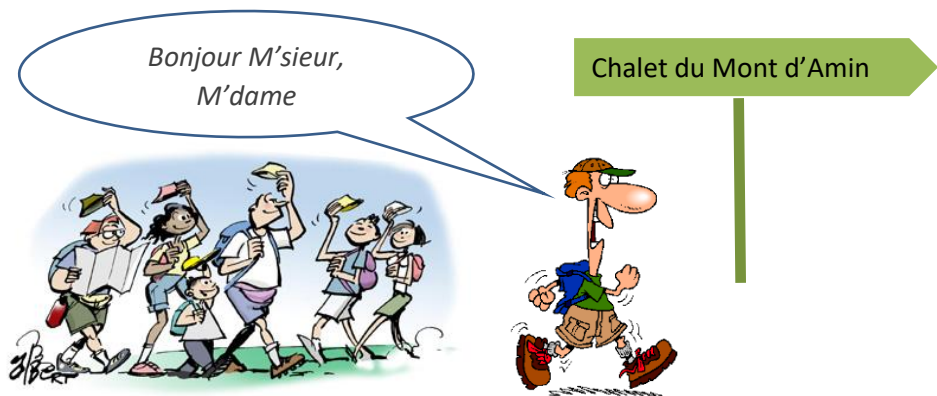

Chers-ères membres de la section de La Chaux-de-Fonds,

Au moyen du coupon ci-dessous, inscrivez-vous pour prendre un gardiennage.

Remplissez tous les champs et envoyez-le à Denis Gyger :
par courrier postal **Chemin des Tilleuls 12, 2014 Bôle**
ou par mail à **denisgyger@net2000.ch**

Plus d'informations sur notre site :

<https://www.cas-chauxdefonds.ch/mont-amin>

✂-----

INSCRIPTION POUR UN GARDIENNAGE

Week-end	Du :	Au :
Gardien-ene responsable	Nom :	Prénom :
Membre CAS	N° :	
Téléphone	N° :	
Aide(s)	Nom :	Prénom :
	Nom :	Prénom :
	Nom :	Prénom :

NOTRE CABANE DE VALSOREY

L'automne dernier, d'importants travaux ont été réalisés durant plus de trois semaines à notre cabane.

La toiture a été remplacée et isolée, ainsi que la ferblanterie. L'ensemble des fenêtres (embrasures, tablettes et plafonnets) ont aussi été changés. Nous avons agrandi et isolé la cave et, en façades, les joints ont été grattés et refaits.

Pour mener à bien tous ces travaux, il a fallu planifier toutes ces interventions dans les moindres détails : demander des devis précis, négocier des plans de transports aériens flexibles et de la souplesse pour les interventions des entreprises afin de tenir compte des caprices de la météo.

Il a aussi fallu organiser l'hébergement et la nourriture de tous ces ouvriers et nous tenons à remercier notre gardienne, Isabelle et son papa Michel, pour leur grande contribution.

Pour terminer, nous souhaitons remercier tout particulièrement Felix Wurgler, le chef d'orchestre, omniprésent, qui a assuré la gestion de tous ces travaux, travaillant encore souvent le soir, quand tout le monde était déjà couché. MERCI

Remerciements :

A tous les membres ayant donné de leur temps pour ces travaux,

Au Club Alpin Suisse, CAS, Claudia Bähler

A Schweizer Luftwaffe, Dübendorf

A Eagle Helicopter, Sion

Aux entreprises, en particulier à :

- Jeanneret et Mettraux, Cernier
- Martinal Maçonnerie SA, Orsières
- Sarrasin Toiture, Orsières
- Luc Rollier serrurerie, Cernier
- Von Ro Cerdeira échafaudage, Charrat

François Gabus et Rémy Vermot

GESTION DES MEMBRES

LES NOUVEAUX MEMBRES

Nous avons le plaisir d'accueillir au sein de notre section :

Tanguy Baumberger – Christophe Glachant
Anne-Marie Pfefferli – Thomas Zaugg

Membres famille :

Naomi, Hervé-Jonathan et Siméon Benoit – Pierre et Charlotte Gauthier
Gautier, Laetitia, Julie et Awen Gurba (rejoignant Théo membre Jeunesse)

Nous leur adressons une cordiale bienvenue et espérons qu'ils trouveront beaucoup de satisfactions dans les diverses activités au sein du club.

COURSES ET GARDIENNAGES À VENIR

GARDIENNAGE 2023

1 au 2 avril	Gardiennage : Bonjour Marlène	Contact : 079 633 63 61
22 au 23 avril	Gardien : Steve Barreiro Aides-gardiens : Christophe Rosselet Marc Pasquier Rose-Marie Grosvernier	Contact : 079 936 41 51
27 au 28 mai	Gardien : Denis Gyger Aides-gardiens : Evelyne Gyger Nathalie Marillier	Contact : 079 796 34 64
9 au 11 juin	Gardien : Joanne Matthey Aides-gardiens : Patrick Jobin Virginie & Bastien Courvoisier	Contact : 079 321 43 25
16 au 18 juin	Gardien : Benoît Hans Aides-gardiens : Céline Hans Ilian Hans	Contact : 076 822 51 65
29 au 30 juillet	Gardien : Pierre-Axel Warnier Aides-gardiens : Laetitia Fletcher	Contact : 079 857 85 16



Dates	Buts	Genre Cotation	Organisateurs
18 mars Samedi	Les Cornettes de Bise 2'431m Sommet situé sur la chaîne frontière du Chablais, dans la région de Vouvry. Le panorama sur le bassin lémanique et les Alpes en font un bel objectif.	Skirando AD, +1'400m	Cyril Rupf 079 413 23 74 cyril.rupf@gmail.com
19 mars Dimanche	Wildgärst (2'891m) depuis Schwarzwaldalp. Un classique de la randonnée à ski. Belle sortie avec une vue incroyable sur l'Eiger notamment. Possibilité de s'arrêter au col.	Skirando PD, +1'440m 4h – 4h30	Maël Jean-Mairet & Christophe Gherardi 079 485 00 22 & 076 824 80 40 cps.chemical@gmail.com c.gherardi@cas-chauxdefonds.ch
22 mars Mercredi	Randonnée printanière pour toutes et tous.	Rando Pour tous	François Humbert 079 466 70 58 f.humbert2300@bluewin.ch
25 et 26 mars Samedi – dimanche	Bishorn (4'151m). 1er jour : Montée à la cabane de Tracuit depuis Zinal. 2ème jour : Ascension du Bishorn puis redescente jusqu'à Zinal.	Skirando AD+, +1'580m +900m	Joëlle Zuber & Félix Würzler 076 426 42 77 joelle.zuber@sunrise.ch
1 ^{er} et 2 avril Samedi – dimanche	Weekend à Arolla. La Cassorte 3'315m & La Lurette 3'547m. Deux sommets avec superbe vue sur le vallon des Dix. Deux longues descentes avec du beau ski. Nuit en dortoir. Inscription avant le 1^{er} mars 2023	Skirando Cassorte : AD, +1'300m Lurette : PD, +1'300m	Cyril Rupf & Frederic Mathez 079 413 23 74 & 079 288 42 40 cyril.rupf@gmail.com frederic.mathey@he-arc.ch
16 avril Dimanche	Grimpe dans la région.	Escalade	Claude von Büren 079 812 80 50 vonbu@net2000.ch
23 avril Dimanche	Grimpe à Orvin	Escalade	Lise Olivier & Alain Wermeille 079 207 82 88 lise.olivier@bluewin.ch

6 mai Samedi	Visite de trois expositions exceptionnelles au Musée Alpin Suisse avec une marche en ville de Berne.	Visite culturelle Pour tous	Maurice Zwahlen 079 421 74 35 mgzwahlen@bluewin.ch
7 mai Dimanche	Grimpe dans la région.	Escalade Longues voies	Claude von Büren 079 812 80 50 vonbu@net2000.ch
13 mai Samedi	Journée du chalet du Mont d'Amin	Avec tous	Denis Gyger 079 796 34 64 denisgyger@net2000.ch
18 au 21 mai Jeudi à dimanche	Camp d'escalade en Bas-Valais. Nuitée en camping	Escalade	Colin Pelletier 078 947 48 08 colin.pelletier@gmail.com
27 et 28 mai Samedi – dimanche	Alpinisme au lac Tanay. Mont Gardy & Dent de la Lé (initiation), bivouac ou nuitée en dortoir au Lac Tanay.	Alpinisme	Stéphanie Lesquereux & Solange Montandon 076 320 77 34 & 078 623 63 55 s.lesquereux@cas-chauxdefonds.ch solime73@hotmail.com
3 et 4 juin Samedi – dimanche	Longues voies en Valais.	Escalade Longues voies	Claude von Büren 079 812 80 50 vonbu@net2000.ch
10 et 11 juin Samedi – dimanche	Alphubel (4'206m) par l'arête W (Rotgrat) avec nuitée à la Täschutte. Descente soit par la voie normale (Versant E), soit par l'arête SE (Eisnase), selon les conditions. Le Rotgrat doit son nom au rocher rouge dont il est constitué et qui assure une escalade ludique sur un rocher de bonne qualité.	Alpinisme AD+ (cote max : III) +1'500m -2'055m	Christophe Houriet 077 405 14 67 christophe.houriet@gmail.com
17 au 19 juin Samedi à lundi	Canyoning au Tessin. Cette sortie s'adresse aux personnes ayant déjà fait du canyoning ainsi qu'à ceux qui n'en n'ont jamais fait. La maîtrise des prérequis obligatoire (savoir nager, saut dans l'eau d'une hauteur de minimum 3m, descente en rappel de manière sûre et autonome). Nuits en camping ou éventuellement en auberge.	Canyoning AD à D Bonne condition physique	Frédéric Mathez 079 288 42 40 frederic.mathez@he-arc.ch

19 au 24 juin Lundi à samedi	Entretien du sentier qui donne accès à notre cabane de Valsorey.	Entretien Travaux Pour tous	Felix Würgler 079 745 18 93 felix.wurgler@gmail.com
23 juin Vendredi	Fête des Jubilaires et accueil des nouveaux membres à notre chalet du Mont d'Amin.	Pour tous	Pour le comité François Humbert 079 466 70 58 f.humbert2300@bluewin.ch
24 et 25 juin Samedi – dimanche	Course d'application du cours alpi N°1 <i>Cours avec guide.</i> Pour les participants ayant suivi la partie 1.	Formation de sécurité Alpinisme Pour tous	Stéphanie Lesquereux 076 320 77 34 s.lesquereux@cas-chauxdefonds.ch
1 et 2 juillet Samedi – dimanche	Miroir de l'Argentine voie « Directe » ou « Dyure » en Bas-Valais. 2ème jour escalade en Bas-Valais ou traversée des Ecandies. Nuitée à la belle étoile.	Escalade Longues voies +500m 5b	Claude von Büren 079 812 80 50 vonbu@net2000.ch
8 et 9 juillet Samedi – dimanche	Tête de Milon depuis la cabane d'Arpilletta.	Alpinisme	Félix Würgler 079 745 18 93 felix.wurgler@gmail.com
15 et 16 juillet Samedi – dimanche	Gran Paradiso (4'061 m) par le glacier du Laveciau. 1er jour, trajet jusqu'à Pont-Valsavarenche puis montée au refuge Vittorio Emanuele II (+800 m) avec nuitée. 2ème jour, montée au sommet (+1'330 m).	Alpinisme PD-	Maël Jean-Mairet 079 485 00 22 cps.chemical@gmail.com

CHARTES POUR LES COURSES

L'organisateur, chef/cheffe de courses :

1. Propose une course au programme qu'il/elle si possible a déjà faite.
2. Prépare sa course (météo, itinéraire, horaire...)
3. Veille aux inscriptions (sélection des participants)
4. Etablit une liste claire avec les renseignements indispensables pour chaque participant (n° tél, personne de contact en cas d'accident, allergies...)
5. Fait les réservations nécessaires
6. Organise le transport en répartissant les participants
7. Veille à ce que les participants aient le matériel adéquat
8. Prévoit les accompagnateurs.trices
9. Prévoit une trousse de secours (pharmacie et matériel)
10. Dirige la course, organise les cordées si besoin, contrôle les DVA au départ
11. Attribue la rédaction du récit de course pour le site internet et La Cordée à l'un des participants

Le participant à une course du CAS est invité à :

1. Lire les indications se trouvant dans le programme et sur le site internet
2. Se renseigner auprès du chef de course
3. Se sentir prêt physiquement et mentalement
4. S'inscrire auprès du chef de courses **en respectant les délais**
5. Posséder/se procurer le matériel adéquat pour la course
6. Prévenir le chef de course en cas de renoncement ou de retard
7. Se soumettre durant la course aux directives du chef de course
8. S'acquitter des frais de transport, de nuitée le jour même
9. Assumer les frais qui pourraient découler d'un renoncement.
10. Participer avec bonne humeur et solidarité aux tâches communes et à la course

ASSEMBLÉE GÉNÉRALE STATUTAIRE 2023

Café-Restaurant du Grand-Pont Av. Léopold-Robert 118 – 2300 La Chaux-de-Fonds

Le 24 mars 2023 apéritif à partir de 18h45 et début de la séance à 19h45

(les amuse-bouches sont offerts par la section, les boissons sont à la charge des participants)

1. Présences

2. Acceptation de l'ordre du jour.

3. Nomination des scrutateurs.

4. Procès-verbal : de l'assemblée générale 2022 (*paru dans La Cordée N° 290 page 7*)

5. Accueil des nouveaux membres

6. Rapports

6.1 Administration des membres

6.2 Mur Halle Volta

6.3 OJ

6.4 Commission du Mont d'Amin

6.5 Commission de Valsorey

6.6 Commission des courses

7. Rapports de gestion

7.1 Du caissier du chalet du Mont d'Amin.

7.2 Du caissier de section.

7.3 Des vérificateurs de comptes.

8. Rapport du président

9. Acceptation des rapports et des comptes et décharges au comité pour l'exercice 2022.

10. Présentation et acceptation du budget 2023

11. Elections

11.1 Des membres du comité

11.2 Du président

11.3 Des vérificateurs de comptes

12. Divers

Parole aux membres.

**Les propositions des membres sont à soumettre au comité au plus tard
30 jours avant l'AG par écrit et dûment motivées**

**Le procès-verbal de l'assemblée générale du 18 mars 2022
est consultable dans La Cordée N°290 page 7**

Rapport annuel du président de la Commission du chalet du Mont d'Amin

Il semblerait que les années difficiles soient derrière en ce qui concerne la vie de VOTRE chalet !

Mon taux de satisfaction est +++ :

En ce qui concerne toute l'équipe de la Commission, elle œuvre pour vous à ce que votre chalet se porte pour le mieux afin que vous puissiez en profiter pleinement dès que vous en avez ou en aurez le temps. UN GRAND MERCI aux membres de cette Commission ainsi qu'à nos deux dames, hors club, qui travaillent dans l'ombre, j'ai nommé :

Evelyne Gyger, la responsable "nordique" ainsi que Fabienne Schmid, la 2^{ème} caviste !

Merci à vous, membres, qui avez pris un gardiennage, qui avez loué le chalet pour une fête ou une manifestation ou qui, tout simplement, avez profité que le chalet soit gardienné pour déguster une bonne soupe et boire un verre, tout en partageant un moment convivial

Jusqu'à présent, les quelques gardiennages, ont permis de faire de bonnes rentrées d'argent. Comme bientôt chaque année, la location du chalet par Insieme Vaud nous rapporte une jolie somme (Fr. 2'502.-).

Soldes au 16.10.2022

Caisse	Fr.	394.65
Fond de caisse du chalet	Fr.	20.00
UBS cpt épargne J1 (cautions clés)	Fr.	700.10
UBS cpt 40P	Fr.	20'772.13

++ :

En ce qui concerne la participation de vous, les membres qui participez activement à la vie de ce chalet par vos gardiennages. Il y a du mieux par rapport aux précédentes années mais nous pouvons encore faire mieux !

+/- :

En ce qui concerne votre participation aux journées du chalet.

Eh oui, pour qu'un chalet vive, il ne s'agit pas que de faire des débrosses ou du bois, il y a d'autres tâches qui ne sont pas ingrates du tout mais qui sont nécessaires.

Il serait grand temps de rajeunir la traditionnelle équipe qui, chaque année, accorde de son temps à ces deux merveilleuses journées annuelles.

En résumé votre chalet est bien entretenu, il ne vit pas si mal que ça.

Pour preuve les deux grills extérieurs ont été entièrement refaits, pourvu que les gens en prennent soin.

Votre eau continue d'être filtrée, votre cave est toujours bien achalandée !

Si le cœur vous en dit, lors de vos prochains gardiennages en 2023, vous pourrez profiter de deux nouvelles tables sur votre terrasse.

Chers-ères membres,

Au nom de la Commission du chalet du Mont d'Amin, je vous adresse mes vœux les meilleurs pour l'année 2023.

Denis Gyger

Rapport des courses et formations 2022

L'année 2022 restera dans les mémoires comme une année exceptionnelle à tout point de vue !

En ce qui concerne le domaine de la formation, la section a consenti un bel effort financier pour que les membres motivés puissent se former et devenir des chefs de courses afin de satisfaire aux exigences pour mener une course dans le cadre du CAS. Ce ne sont pas moins de 11 personnes qui ont suivi une formation initiale, supplémentaire ou alors un cours de perfectionnement pour maintenir ou réactiver leur reconnaissance. Et j'adresse ici un merci particulier à tous ces chefs de courses : Thomas, Felix, Alain qui ont suivi un cours de perfectionnement J+S. Solange, Claude et moi même une formation J+S alpinisme, Arnaud une formation J+S escalade, Maël, Colin la formation J+S 2 alpinisme, Cyril (ski de rando) et Christophe (alpinisme) une formation du CAS. Toujours côté formation, les cours du mardi soir proposés par Maël ont connu une affluence incroyable avec une ambiance du tonnerre et, surtout, ont permis aux nouveaux de s'intégrer facilement et de travailler les bases de l'alpinisme. Merci et bravo Maël pour cet engagement assidu tellement utile !

Au niveau des courses hivernales, elles ont pu se dérouler lors de belles journées avec une belle fréquentation tout au long de la saison. Il y a eu très peu de courses avec des modifications de parcours. En fin de saison, les nombreuses crevasses ont eu raison de courses programmées afin de ne pas prendre de risques trop grands. La saison de grimpe pouvait donc commencer, suivie de celle d'alpinisme. Les cours dans ces deux disciplines ont connu une fréquentation nombreuse. Et cet été, la météo a permis la réalisation des courses. Il a fallu toutefois faire preuve de prudence et changer les itinéraires car les glaciers étaient dangereux, ainsi que les chutes de pierres. En raison des grandes chaleurs même en altitude, il a fallu souvent décaler l'heure de départ des cabanes, car il n'y avait pas de regel la nuit.

Les sorties via ferrata ont eu du succès et se sont toutes déroulées lors de très belles journées dans des régions bien différentes.

Pour ce qui est des différents cours organisés par la section, la fréquentation a été excellente et a permis à de nouveaux clubistes d'approcher ou, pour les plus aguerris, de parfaire les techniques de sécurité avalanche, conversion, d'escalade, d'alpinisme.

Cyril a proposé dès la rentrée un groupe d'entraînement le lundi soir. Félicitations et merci à Cyril pour son engagement.

Pour ce qui est de ma partie coach J+S, je ne peux être qu'entièrement satisfaite par l'ouverture d'un cours J+S avec des jeunes motivés de 10 à 20 ans encadrés par nos moniteurs formés J+S qui font un tournus. C'est très encourageant pour l'avenir de notre section.

Si on veut des chiffres au niveau des courses alors on retiendra que cette année il y a eu 2 camps d'organisés, un d'escalade et un de randonnée. Il y a eu 7 sorties de ski rando + un cours DVA avec course d'application à Ovronnaz, une journée initiation à la cascade de glace, 10 sorties escalade, 4 sorties via ferrata et 5 en alpinisme. Je remercie le comité pour son soutien et j'adresse mes vœux de poursuite dans les objectifs fixés. Et bien sûr j'encourage tous les membres à venir aux courses proposées ! Alors vive le nouveau programme 2023 !

Stéphanie Lesquereux



Restaurant du Grand-Pont
Chez Hülya et Nuri
Ouvert 7j/7



Av. Léopold-Robert 118
2300 La Chaux-de-Fonds
Tel: 032 926 46 88
Portable: 076 374 76 21

Rapport annuel 2022, activité de l'Alpinisme Juvénile (AJ) et de l'Organisation Jeunesse (OJ)

L'année 2022 aura été marquée par la reprise des activités pour la jeunesse et en particulier par l'apparition d'un programme des courses spécifique à la Jeunesse. Celui-ci proposait chaque mois la possibilité d'effectuer diverses activités encadrées par des moniteurs qualifiés. Au programme : ski rando, cascade de glace, escalade, camp, etc. L'année a plutôt bien démarré avec une forte participation (jusqu'à 10 personnes pour l'initiation à la cascade de glace). Cependant, le noyau dur de l'OJ étant composé de jeunes en dernière année de Lycée, ceux-ci ont fini leurs études à La Chaux-de-Fonds et plusieurs sont partis à Lausanne, Zürich ou ailleurs. Il en résulte une fin d'année mitigée et plusieurs activités remplacées ou annulées.

Dans l'ensemble, nous sommes plutôt satisfaits de cette première année qui fût l'occasion de prendre la température. Nous avons ainsi pu voir quels types d'activités plaisaient aux jeunes, réfléchir sur la façon d'encadrer et de structurer l'Organisation Jeunesse et planifier le renouvellement de l'OJ tant au niveau des moniteurs que des participants. Il s'avère maintenant essentiel de poursuivre sur cette lancée et de ne pas se décourager. Il est évident que le redémarrage des activités pour les jeunes après tant d'années prendra du temps et nous avons maintenant une équipe de moniteurs diplômés de plus en plus grande, ce qui forme déjà une très bonne base pour une équipe AJ/OJ florissante.

L'escalade en salle a également subi certains changements. Nous remercions Jean Chèvre, professeur d'escalade attiré à la jeunesse qui a donné les cours d'escalade en salle ces dernières années. Celui-ci a annoncé sa démission au mois de mars et a désormais arrêté ses activités de professeur d'escalade au sein de notre section. Les cours d'escalade sont dès lors encadrés par nos moniteurs J+S bénévoles que nous remercions également. J'ai nommé : Arnaud Maule, Stéphanie Lesquereux, Maël Jean-Mairet et moi-même. Nous sommes très heureux d'avoir assez de moniteurs formés pour donner ces cours sans avoir recours à des professionnels. Ceci permettra d'allouer une partie du budget OJ à d'autres activités notamment au défraiement des trajets pour les activités à l'extérieur.

Une autre grande nouvelle pour la jeunesse : nous avons obtenu une plage horaire supplémentaire à la halle Volta pour permettre aux plus jeunes de bénéficier également d'un cours d'escalade hebdomadaire. Les jeunes de 10 à 14 ans s'entraînent dorénavant le mercredi de 15h00 à 17h00 et ceux âgés entre 14 et 22 ans de 17h00 à 19h00. Chaque cours représente env. 8-10 personnes (AJ + OJ).

L'escalade en salle a plus de succès que jamais et nous sommes maintenant limités par la taille de la salle plutôt que par le nombre de moniteurs ou de jeunes motivés. Le défi qui s'annonce sera de susciter chez ces jeunes un intérêt pour l'extérieur, pour la montagne, pour l'aventure.

En effet, il serait triste que le Club Alpin devienne un simple club de grimpeurs en salle et il est pour nous primordial que ces jeunes puissent goûter aux joies de l'escalade à l'extérieur, à la satisfaction de fouler un sommet, au sentiment de liberté que procure un bivouac en montagne.

Pour conclure, nous pouvons déclarer que les groupes AJ et OJ sont bel et bien remise sur pied même s'il reste encore beaucoup à faire. Nous pouvons cependant être très heureux de ce qui a été accompli, il faut garder à l'esprit que ce sont plusieurs centaines de jour-participant qui ont eu lieu cette année pour la jeunesse. Notre équipe de moniteurs J+S s'est largement agrandie et un de nos Ojiens les plus âgés a réussi la formation de moniteur d'escalade J+S, ce qui montre également que le renouvellement est en route.

Nous nous réjouissons de l'année prochaine et du beau programme que nous avons concocté. Nous remercions encore le comité pour son travail et pour les moyens qu'il met à disposition pour relancer l'activité de la jeunesse.

Colin Pelletier, responsable OJ
Maël Jean-Mairet, responsable AJ

Adminsitration des membres – Rapport de l'année 2022

•	Effectif au 01.01.2022	501
•	Admissions membres actifs	32
•	Admissions membres amis	1
•	Admissions membres Jeunesse	12
•	Admissions membres étrangers	1
•	Membres Jeunesse devenant membres actifs	
•	Transferts dans notre section	2
•	Transferts dans notre section membres Jeunesse	2
•	Transferts dans une autre section	2
•	Décès membres actifs	4
•	Décès membres amis	0
•	Démissions membres actifs	46
•	Démissions membres amis	0
•	Démission membres étrangers	0
•	Démissions membres Jeunesse	3
•	Radiations	5
•	Effectif au 31.12.22	491

Les membres démissionnaires sont :

Aeschlimann Sylvie – Andri Anouk – Aubry Antoine – Aubry Marie-Christine – Baron Antoine Battiaz Ewan – Bigas Imma – Bilat Thibault – Blickle Erwin et Nelly – Brülhart Jean-Claude Clavadetscher Edilson – Clémence Marcel – Colin Pierre et Alice – Conti Fabio Dubois Laurent et Ethan – Endrion Marc – Fritsch Anne-Laure – Flühmann Sylvianne Gacond Patricia – Gendron Aurélie – Girardin Louis – Grandjean Naïc – Kaufmann Betty Lavanchy André – Leuba Geoffroy – Liengme Corinne, Rosalie et Raoul – Locatelli Laurent Martinez Esteban – Messina Eros – Moens Strub Christiane et Strub Yves Monnerat Florence – Prétat Rémi – Ramseyer André – Reichen Danielle – Stauffer Christine Steinhauser Jérôme – Vaucher Magali – Veya Luc – von Gunten Corinne – Wengle Eric.

Les noms de membres admis, transférés et décédés durant cette année ont été mentionnés dans les éditions de la Cordée de l'année.

Nous avons effectué 16 changements d'adresses.

Les démissions sont dues à une cessation d'activité au sein du club soit pour raison de déménagement, d'âge, familiale, professionnelle ou de santé. Parfois, la raison n'en est pas mentionnée.

Le début de l'année 2022 a été marqué par l'introduction, dès la fin 2021, d'un nouveau portail de gestion des membres. Il est à espérer qu'il convienne au comité central, car du côté des bénévoles dans les sections, cela a été très compliqué à gérer avec de nombreux problèmes qui, un an après, n'ont pas tous trouvés leur solution. Le moins que l'on puisse dire est qu'il est beaucoup moins convivial. Par exemple, les gestionnaires des sections ne peuvent pas procéder aux mutations des membres "famille". Certains codes postaux ne sont pas connus et on ne peut pas les ajouter.

Tout ceci nécessite de nombreux aller-retour avec le comité central et une vigilance pour s'assurer que les mutations ont bien été faites.

**L'administration des membres
Monique Trottet Devaux**

Rapport cabane de Valsorey 2022

Après une période covid plutôt difficile, l'année 2022 a été très réjouissante :

D'une part, la fréquentation a été bonne aussi bien en hiver qu'en été.

D'autre part, les travaux de rénovation ont pu être réalisés comme prévu dans de bonnes conditions et en respectant l'enveloppe budgétaire.

En saison hivernale, 778 nuitées ont été recensées, entre autres grâce à la reprise des passages de la Haute Route à la suite de la rénovation de la cabane Chanrion et malgré un enneigement plutôt précaire.

La saison d'été a eu de la peine à démarrer, mais s'est finalement soldée par un beau résultat avec 1181 nuitées, notamment par l'intérêt croissant pour les voies du Grand-Combin partant de la cabane Valsorey à cause des risques de chutes de glace sur le versant nord (Panossière). L'assainissement de l'arête du Meitin et de la piste de rappel du Combin de la Tsessette vers la tour de Boussine, effectué par l'association des guides du Bas-Valais, y a également contribué. Notre section a soutenu ces travaux par un don important. Cette grande traversée des Combins est devenue une classique très prisée.

Dans le cadre d'une évaluation générale des risques d'avalanches de toutes les cabanes du CAS, une expertise a été effectuée par le bureau Geoformer pour déterminer avant le début des travaux si d'éventuelles mesures de protection s'imposaient. Il en est ressorti que notre cabane n'est pas menacée, sauf par le souffle en marge d'une avalanche poudreuse très peu probable se décrochant sous le col du Meitin. L'expertise consécutive, réalisée par le bureau Jérémy Nuttin, a conclu que la structure de la cabane pouvait résister à un tel souffle, mais qu'il fallait juste renfoncer les fenêtres. Cette mesure a engendré un surcoût d'environ 2000 francs.

Ces expertises ont été subventionnées à hauteur de 80% par le fond des cabanes et le fond pour la prévention des dangers naturels du comité central du CAS.

Nous sommes soulagés et rassurés de savoir que notre cabane n'est pas menacée par les avalanches !



Les travaux de rénovation ont débuté le premier septembre par le transport du matériel de construction par l'armée. 28 rotations par un Super-Puma ont été nécessaires. Merci à l'Armée pour cette prestation offerte !

Pour les autres transports, nous avons travaillé avec Eagle Valais hélicoptères, qui nous a fourni un service flexible et rapide en fonction de l'avancement des travaux et des conditions de météorologiques. 26 rotations de matériel et 31 rotations de personnel ont été nécessaires. Les ouvriers sont montés en hélicoptère lundi et sont restés la semaine, puis ramenés vendredi soir pour le week-end.



Pour la toiture, les plaques d'éternit ont été remplacées par des plaques en aluminium thermolaquées, avec rajout de stop-neige. En plus, le toit a été isolé et toutes les chénaux et descentes ont été refaites en inox. C'est à l'entreprise Sarrasin d'Orsières que ces travaux ont été confiés.

Les joints des façades ont été curés et refaits sur la partie ancienne de la cabane. Un travail manuel énorme et pénible, réalisé en maestria par l'entreprise Martinal, également d'Orsières.

Les nouvelles fenêtres, en bois-alu, ont été fabriquées par l'entreprise Lienher à Savagnier et posées par l'entreprise Jeanneret-Mettraux de Cernier. Du très beau travail, merci Roger !

Les toilettes (extérieures) ont reçu de nouvelles portes, très solides qui résistent aux intempéries. C'est la Serrurerie Rouiller de Cernier qui les a construites et posées. Merci Goran Petrovic !

Nous avons profité de la présence des maçons de l'entreprise Martinal pour aménager une jolie cave à vivres pendant les jours de mauvais temps où il n'était pas possible de travailler dehors.

La réalisation est belle, une cave propre avec des étagères et deux garde-manger, avec lumière. Il fallait évacuer environ 4 m³ de gravats et trois gros blocs de rocher pour qu'on puisse désormais s'y tenir debout.

Juste quelques jours avant le début des travaux, le boiler a rendu l'âme. Nous avons eu la chance de pouvoir le remplacer dans le cadre des travaux. Merci à Sébastien Croset de CSEF (Fontaines) pour nous avoir dépannés en un temps record ! Sébastien, qui s'engage au sein de la commission Valsorey pour s'occuper des installations sanitaires, connaît désormais les entrailles de la cabane.



Pour pouvoir remplacer le toit et réparer les façades, il fallait démonter les panneaux solaires. Nous avons confié cette tâche à Frédéric Perroud, qui avait déjà réalisé l'installation photovoltaïque !

Ainsi notre jolie cabane tant appréciée pour son aspect traditionnel a retrouvé une nouvelle jeunesse sans perdre son charme. Et avec davantage de confort pour les visiteurs et pour notre gardienne.

Merci à toutes ces entreprises, à notre gardienne Isabelle et son assistante Kali, ainsi qu'aux nombreuses aides bénévoles, en particulier Rémy Vermot, François Gabus et Alain Cortat, pour leur engagement en faveur de notre cabane.

Nous remercions le comité central du CAS, la Loterie Romande et la commune de Bourg St-Pierre pour leur aide financière ainsi que pour leur collaboration et conseils !

**Préposé pour la cabane Valsorey
Felix Würigler**

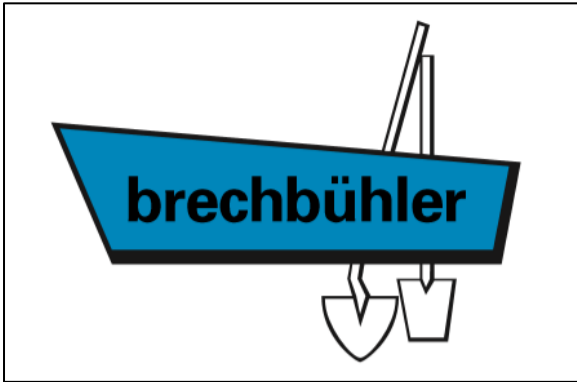

Maîtrises fédérales
Electricité des Hêtres sa
Electricité Téléphone Paratonnerre
ISO 9001
Service 24h-24h
Tél. 032 968 37 55

PERROUD
électricité - solaire - domotique - télématique

Grand'Rue 12a - 2056 Dombresson
032 853 20 73 - perroud-electricite.ch

MENUISERIE

JEANNERET
&
METTRAUX

E BENISTERIE

2053 CERNIER
m.j_m@bluewin.ch

A. Jeanneret
079 310 72 43
R. Mettraux
079 693 30 18

R MOVED

LA CLÉ DE VOTRE CONSTRUCTION

WWW.RMOVED.CH



www.lasemeuse.ch

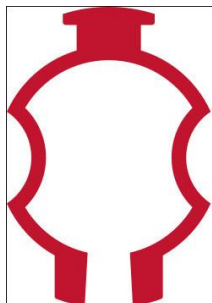

incabloc[®]

RAIFFEISEN

Suisse.



Expériences aquatiques durables à des conditions préférentielles

En tant que sociétaire Raiffeisen MemberPlus, vous bénéficiez non seulement de conditions exclusives pour de nombreuses expériences aquatiques, mais voyagez également 40% moins cher dans les transports publics jusqu'à votre destination et séjournez dans des hôtels sélectionnés avec un rabais de 30%.

raiffeisen.ch/eau





Un dimanche de novembre, frisquet mais beau (enfin, sur les hauteurs hein, pas dans le bas, d'où partent deux participants dont je tairai le nom). Une équipe qui tient en une seule voiture, un départ du collège des Foulets tout à fait matinal (9h...) que peut-on demander de mieux pour une session d'initiation au dry dans la région ? D'ailleurs la journée s'annonce bien. La météo est positive et les participants au taquet.

Colin, qui connaît son affaire, a décidé de partir sur la falaise des Ecosais, près de Morteau, ça change de Sainte-Croix, il paraît. Le trajet est court, on arrive au pied de la montée, encore sous le brouillard. Ça tombe bien, il faut qu'on se dégourdisse les jambes avant d'attaquer les petits trous et les réglettes. À la sortie de la voiture, on se concerte sur le nombre de cordes et le matériel. Tout y est, on peut se lancer dans la montée. Après une courte demi-heure de marche, un petit sentier nous mène au pied de la

falaise. Malheureusement, la planification du matériel au pied de la voiture n'a pas donné le résultat escompté : il manque une corde ! Bon, ça va, ce n'est qu'au coffre qu'il faut retourner. Le conducteur redescend pendant que les autres s'équipent. Résultat : 40 minutes plus tard, tout le monde est presque prêt à se lancer (eh oui, il est rapide le conducteur).

Avant de démarrer, Colin nous montre les rudiments de la grimpe avec crampons et piolets. Pour les trois novices que nous sommes, les premières ascensions sont rudes. Notre chef de course pose les cordes et nous tentons de repérer à ses mouvements ce qu'il faut faire pour se sortir de nos habitudes de grimpeurs à chaussons. Les muscles se font sentir assez rapidement lorsqu'on n'a pas l'habitude de tenir sur des piolets de ce genre et on a même parfois la tentation de tester les voies à même les mains. Mais qu'à cela ne tienne, après la première voie, on s'essaie aux techniques que Colin nous a montrées, histoire de « se faire la main », sur les voies mais aussi sur deux traversées au pied de la falaise, qui nous offrent la possibilité d'exercer la précision... et la précarité de ces minuscules pointes des piolets ! Après ces échauffements, on passe aux choses sérieuses, mais il est tout de suite temps de casser la croûte. Ah, que ces journées passent vite ! Bon, la vue n'est pas mal en haut de la falaise, avec les crêtes en face et le Doubs en contrebas. Il y a mieux, qu'on se dit, mais il y a pire aussi. La deuxième partie de journée nous voit nous essayer à des voies plus difficiles, et même à quelques tentatives en tête. Petit à petit la technique entre, mais les bouteilles se font sentir... De toutes manières, les jours sont courts et le chemin pour rentrer est long (...).

On décide donc de repartir avant le coucher du soleil, pour ne pas arriver trop tard dans nos pénates. Demain, c'est boulot ! Le retour en voiture est l'occasion de demander à Colin les possibilités qui s'offrent à nous maintenant que nous sommes devenus des novices dans le mixte, et nos yeux s'écarquillent... rêves de futures ascensions qui vont peupler notre sommeil pendant un bon bout de temps je pense. Ce fut donc une superbe journée, qui nous a donné très envie de poursuivre cette aventure dans l'escalade mixte.

Merci l'équipe, et merci Colin !

Participants : Colin (organisateur), Julien, Hugo et David.

David

SKI RANDO AUX DIABLERETS LE SAMEDI 8 JANVIER 2023



Marcel vient me chercher et embarque Sylvie. Direction les Alpes. En avant Marcel !

C'est sous une excellente météo que nous montons du col du Pillon (1'546m) au Scex Rouge (2'971m) en à peine 2 bennes très impressionnantes par leur conception. On s'attend en s'équipant là-haut pour une descente vers la Quille du Diable selon maps ou bien la Tour St-Martin selon swisstopo qui semble en tous cas être un chouette spot d'escalade adossé au refuge de l'Espace.

On peut pour remonter le glacier de Tsanfleuron puis basculer sur celui des Diablerets qu'on remonte par la gauche (côté N donc).

Pour l'exercice et le gain de sécurité, on s'encorde. On mange un bout devant la croix sommitale des Diablerets puis on redescend sur nos traces jusqu'à l'arête SO du Dôme. La neige est agréable et la pente est douce.

Alain nous fait déguster son délicieux vin du Paradis. C'est le nom de sa vigne. Une vendange tardive dont chaque grain de raisin a été sélectionné par ses mains. Comme il en a beaucoup trop, il en donne à tous ceux qui veulent bien skier avec lui.

On sangle les skis au sac pour remonter l'arête et on descend à ski par la face NO jusqu'aux installations du Scex Rouge. Là, ceux qui n'aiment pas le ski sont descendus en cabine tandis que d'autres plus intrépides sont descendus à ski.

On a bu un bon vin chaud à l'auberge près de la voiture en draguant la serveuse pour qu'elle nous offre un morceau de tarte. Ça n'a pas fonctionné. On réessaiera quand on sera plus bronzés.

Le lendemain Stéphanie organise déjà une rando jurassienne vers les bains de Saignelégier (lire le récit suivant).

Participants : Solange, Sylvie, Odile, Alain, Marcel, Pierre-Axel et notre cheffe de course Stéphanie Lesquereux.

Pierre-Axel Warnier

RANDO FRANCHES-MONTAGNES (AU LIEU DU TUBE) LE 9 JANVIER

La journée était prévue initialement au Tube depuis Lauenen mais voilàavec l'enneigement actuel, il faut trouver des alternatives. Et celle-ci, à vrai dire, est plutôt bienfaitrice après la journée d'hier dans les Alpes (lire le récit précédent) et limitera les kilomètres en voiture.



Donc direction les pâturages franc-montagnards pour une randonnée pédestre et non à ski autour de l'étang de la Gruère et environs.

Et après avoir bravé le froid et la pluie, rien de mieux qu'un passage aux bains chauds, hammam et sauna du centre des Loisirs de Saignelégier ! La joyeuse équipe a apprécié !

Participants : Solange Montandon, Sylvie Fer, Alain Cortat et Stéphanie Lesquereux (organisatrice)

Stéphanie Lesquereux

BMC
SWITZERLAND K

MOUSTACHE
SPORTS

cannondale

TREK

Diamant
DEWEET SEIT 1883



PASSION VÉLO

+300 VÉLOS EN STOCK AU MAGASIN !

VISITEZ NOTRE SHOP
PASSIONVELO.CH



Rue des Crêtets 99 · **MAISON DES SPORTS** · La Chaux-de-Fonds

vertical
passion

ski trek grimpe voyage

NOUS VOUS ÉQUIPONS POUR VOS PASSIONS !

VERTICAL-PASSION.CH

MOVEMENT

NORRONA



MAMMUT

patagonia

SCARPA

Pendant la semaine, notre organisatrice a essayé de trouver des solutions en nous proposant plusieurs plans, car la sortie initialement prévue à l'Oberrügg ne pourra pas se réaliser par manque de neige. Donc finalement, la version ski de randonnée sera remplacée par une sortie randonnée pédestre dans notre région.

Le groupe s'est retrouvé à Boudry. Nous partons donc pour les Gorges de l'Areuse. Le débit de l'eau est impressionnant. Après l'usine, la montée au pré de Treymont commence. Après une pause où un participant n'est pas en grande forme, nous repartons pour les choses sérieuses en attaquant le chemin du réservoir : très raide rouge et blanc. Une petite terrasse avec vue sur le lac nous servira de coin pique-nique.

La montée à la Grande Ecoeurne est presque terminée. Mais le groupe sera partagé en deux. Certains passeront par la Grande Ecoeurne et d'autres redescendent par la forêt de Boudry.

Il paraît que j'ai manqué une petite dégustation de filou au sommet ! En tout cas j'ai apprécié cette sortie, car il est vrai que plusieurs tronçons de la sortie étaient méconnus pour moi et une bonne partie du groupe. Comme quoi parfois il y a du bon quand la météo nous fait limiter les kilomètres pour rester dans le coin.

Merci à Stéphanie pour l'organisation.



Participants : Sylvie Fer, Solange Montandon, Irmi et Alain Wermeille, Marie-France et Pierre-André Taillard, Claude von Büren, Patrick Vaudroz, André Zwahlen, Alain Cortat, Pierre-Axel Warnier et Stéphanie Lesquereux (organisatrice)

Marcel Clémence



Que de monde et d'agitation mercredi dernier à la Halle Volta !

En effet, les moniteurs (Arnaud, Maël, Colin et Stéphanie) avaient conviés les parents des jeunes du club AJ/OJ à venir grimper avec leur enfant ou à venir voir. Et la soirée a été un succès ! Car tous les jeunes avaient un parent, un frère ou une sœur à qui ils pouvaient montrer leurs progrès dans l'assurage et la progression en paroi. Les membres de la famille étant pris en charge par leur enfant pour l'assurage, chacun a pu s'essayer à ce sport.



Les moniteurs avaient aussi présenté la charte pour les entraînements et chaque jeune et parents ont pu la signer durant la soirée. Les moniteurs ont joué leur rôle afin que tout se passe bien et surtout étaient comblés de voir l'intérêt des parents et que tous les enfants aient été accompagnés.

Bravo à tous pour ce beau moment ! Et vive la jeunesse de notre club !

Stéphanie Lesquereux-Clémence

3 voitures sont organisées pour regrouper les participant.e.s à cette course d'application pour se rendre dans l'Intyamon, région de Gruyère bien connue de notre guide Léo Scyboz.

L'équipe du jour se compose de : Sylvie, Christophe G, Morgane, Christophe F, Stéphanie, Frédéric, François, André, Joëlle et Felix en tant qu'organisateur.



Le rendez-vous est fixé à La Tour-de-Trême où nous dégustons un café tout en partageant un compte rendu de nos diverses observations en vue de planifier cette course.

En effet, l'itinéraire prévu était de se rendre à la Pierra Perchia en évaluant les risques du jour selon la méthode apprise de réduction des risques.

La température était glaciale et il n'y avait pas d'urgence de retour si ce n'est avant la nuit !

L'itinéraire proposé paraissait tout à fait sécuritaire et le groupe se met en route pour rejoindre Les Allières afin de démarrer cette randonnée sous un soleil réconfortant.

La vision sur place est ensuite régulièrement comparée à ce qui a été observé à la maison lors de la préparation : qualité de la neige, accumulation de neige soufflée, pentes environnantes etc. Plusieurs participant.e.s ambitionnent aussi de faire la trace pour le groupe, tâche difficile en tant que débutant mais au combien gratifiante.

Nous nous rendons jusqu'au cirque de la Pierra Perchia (800m de dénivelé) puis décidons de redescendre pour prendre une collation bien méritée au vu du temps nuageux qui s'installe, occasionnant un jour blanc qui ravit rarement les skieurs !

Léo nous bâtit ensuite un magnifique profil de neige afin de parfaire nos connaissances.



Le groupe redescend ensuite gentiment et une petite équipe se lance à l'assaut d'une autre pente afin de savourer encore une petite descente dans une neige fraîche.

Tout le groupe se réunit ensuite au café de l'Hôtel de La Croix de Fer afin de poursuivre la discussion autour d'une boisson réconfortante.

Grand MERCI à Felix pour l'organisation de cette course d'application, au guide Léo pour le partage de ses compétences et à l'équipe du jour pour l'ambiance très sympathique !

Participants : Sylvie Fer, Christophe Gherardi, Morgane Grandjean, Christophe Fleury, Stéphanie Lesquereux, Frédéric Mathez, François Wildi, André Zwahlen, Joëlle Zuber, Léo Scyboz (guide) et Felix Würgler (organisateur).

Joëlle Zuber



GUNTERT

POMPES FUNÈBRES

DEPUIS 1928

Réussir le plus difficile...

Prévoyance funéraire

Assistance, conseils, soutien
familial

Formalités complètes de décès

Transports (tous pays)

Artisan-fabricant de cercueils

Prestations identiques dans tout le canton et la région!

Tél. 032 968 38 33



ROMANO MENUISERIE SÀRL

AGENCEMENTS - 2300 LA CHAUX-DE-FONDS

www.romano-menuiserie.ch

PHILIPPE **LANGEL** ARCHITECTE

Créativité de rigueur

Rue de la Côte 5
CH-2300 La Chaux-de-Fonds
Tél +41 (0)32 968 56 15
www.langel-architecte.ch

Place Pury 9
CH-2000 Neuchâtel
Tél +41 (0)32 721 00 60
info@langel-architecte.ch



Nous voilà en route, Christophe, Satya, Pierre-Axel et moi à 7h00 pour rejoindre Solange et Alain, à la cascade de glace à Engstligenalp. Nous nous équipons pour aller braver le froid et la glace, par -12°C au pied des cascades de glace.

En première partie, Christophe nous explique comment utiliser les piolets-tractions et comment positionner les crampons dans la glace, ceci dit en passant, pas forcément évident.

Et voilà c'est parti, chacun attaque ces monstres de glace, plus ou moins verticaux. Pour ma part dans ce contexte-là, je sort complètement de ma zone de confort. Cela reste très intense physiquement et mentalement, c'est ce qui rend cette activité intéressante et captivante. Le duo Solange et Alain grimpent gaiement, Pierre-Axel est plutôt à l'aise dans ces parois de glace. Satya fait une entrée magistrale, avec aisance, fluidité et style, je crois bien qu'elle s'est découvert une

nouvelle passion. Sans oublier Christophe, avec son style impeccable sur une grimpe glace mixte roche.

Ensuite entre deux casses croûtes, nous voyons différentes techniques d'assurage en glace, par exemple la Lunule. Nous avons d'ailleurs bien ri, Satya et moi, lorsque on a dû visser les vis à glace....

Nous continuons à grimper jusqu'aux environs de 15h30, pour ensuite retrouver la benne, qui nous amènera à la buvette, afin de déguster un bon verre de vin chaud, la récompense après le planté du piolet-traction.

La journée se termine sur le coup de 17h00, en rentrant chez nous des souvenirs plein la tête.

Un grand merci à Christophe, pour l'organisation et nous avoir fait découvrir cette magnifique discipline.

Participants : Satya Geering, Solange Montandon, Alain Cortat, Pierre-Axel Warnier, Cynthia Tola et Christophe Houriet (organisateur).

Cynthia Tola



Samedi (récit par André Zwahlen) :

Sous une pluie discrète, alimentée par la couverture nuageuse, nous partons de l'Étivaz pour la Tête à Josué. Quelques flocons dès 1'300m s'estompent progressivement tandis que la couche de nuage craque laissant quelques fentes bleues. Une longue colonne monte à l'assaut de la montagne pour progressivement envahir le sommet. La vue est voilée mais la descente s'avère relativement belle malgré de nombreuses traces. Vers le bas, nous surfons vaillamment dans une soupe printanière due au réchauffement.



Un accueil chaleureux nous attend dans le B&B «le Berceaux» à Château-d'Oex. Le logement est très confortable. Un petit déjeuner somptueux sera préparé par notre hôtesse, avec tresse, pain, yaourts, confitures entièrement faits maison : les délices du Pays d'Enhaut !

Dimanche (récit par Françoise Kolly) :

Pendant ce délicieux petit déjeuner, André nous annonce renoncer à la course pour raison de fortes douleurs à une hanche, malgré son enthousiasme.

Tout le reste du groupe part en direction du Col des Mosses (1'445m) en voiture .

La première montée se fait douce jusqu'au lac de Lioson (1'848m) où nous apercevons quelques hommes grenouilles qui plongent sous la glace. Nous montons la combe de La Chenau à l'ombre, mais avec une bonne neige.

Depuis le col, chacun s'adapte au rythme du groupe et nous franchissons l'un après l'autre le mur gelé pour atteindre le Pic Chaussy (2'351m). Alain apporte son soutien sur demande pour



ce passage délicat. Nous sommes en sécurité. Les montagnes se découpent dans un ciel bleu absolu. Du glacier des Diablerets jusqu'au Mont-Blanc, la chaîne des montagnes est majestueuse.

Au sommet, François risque de perdre un ski. Ses bons réflexes l'ont sauvé et il a pu le rattraper.

La descente est très agréable et ludique jusqu'au petit col. Nous continuons sur la gauche pour dévaler une combe sauvage qui nous mène jusqu'au plateau, paradis du ski de fond. Une dernière piste gelée et nous voilà arrivés.

André est à l'accueil et nous raconte qu'il a profité de cette journée libre pour visiter le chalet Balthus à Rossinière.

Une verrée désaltérante est bienvenue pour remercier Irmi et Alain pour ce magnifique week-end. Nous avons tous le sourire ! Leur accompagnement et expérience nous sont précieux. Un grand merci !!

Participants : Françoise Kolly, Marie-France et Pierre-André Taillard, François Wildi, André Zwahlen, Christophe Fleury, Pierre-Axel Warnier, Irmi et Alain Wermeille (organisateur).



Nous sommes 4 personnes à nous donner rendez-vous à 6h45 à St-Blaise. L'objectif du jour est d'atteindre le Klein Gsür dans les meilleures conditions, tout en sachant que la couverture neigeuse est faible et sûrement dure et glacée. Arrivés au parking de Fieldrich, nos craintes sont confirmées. Nous collons nos peaux et partons pour longer le faux-plat qui nous amène au pied du couloir nord du sommet, et apercevons quelques gros cailloux à fleur de neige qu'il faudra éviter à la descente !

Nous entamons la montée du couloir et la première partie se passe bien. Cyril et Jiri prennent de l'avance, ils sont à l'aise. Alain et moi sommes plus lents et peinons un peu dans le dernier passage très raide et glissant sous la corniche. Cyril et Jiri ont le temps de nous lancer une corde ancrée dans une « boîte aux lettres » depuis le sommet de la corniche et viennent nous donner un coup de main. Merci à eux, quel service !!



Toute l'équipe se retrouve en haut du col qui est encore à l'ombre. On décide de continuer la dernière pente ouest jusqu'au sommet du Klein Gsür qui est au soleil, bien que la qualité de la neige laisse à désirer. Nous y arrivons enfin, chacun à son rythme, les plus rapides attendent les plus lents au sommet. Nous profitons de quelques moments de répit au soleil, mais ne tardons pas, car nous sommes encerclés par des nuages qui se rapprochent de plus en plus. Il serait judicieux de descendre la pente à 40° sous la corniche avec de

la visibilité, car la neige est un mélange de croûtes dures avec du « sucre » dessous, ce qui est assez problématique à skier...(surtout pour moi !!) même les pros doivent redoubler d'effort pour ne pas être déstabilisés !! Les cuisses chauffent et nous faisons plusieurs haltes pour reprendre des forces.

Quelques petites culbutes sans gravité se produisent. Nous sommes heureux d'arriver à Fieldrich sains et saufs et sans trop de rayes sous nos lattes. Nous fêtons cette belle course autour d'un petit verre de blanc et d'une tomme de chèvre, avant de reprendre la route. Un grand merci à Jiri pour l'organisation de cette belle journée.

Un grand merci à tous pour la solidarité qui a régné et pour la bonne ambiance. Et à bientôt dans nos magnifiques montagnes !

Participants : Cyril Rupf, Alain Cortat, Solange Montandon et Jiri Nohava (organisateur).

Solange Montandon



Ochse ou Ochsen ? Par bonheur, Stéphanie notre cheffe de course, a pris le temps de nous expliquer le trajet au rdv de Innopark à Saint-Blaise juste avant le départ, sinon deux voitures partaient en direction du Dientigtal et une dans celle du Gantrisch ! C'est effectivement le Ochse du Gantrisch que nous avons gravi en ce beau dimanche de février, dès 9h15, depuis le parking de Schwefelbergbad.

La bonne idée de faire un arrêt technique et café avant le départ n'a malheureusement pas pu se concrétiser, car les rares restaurants à proximité avaient portes closes. Tant pis à la guerre comme au CAS, les troncs des sapins ont fait l'affaire, désolé Mesdames.

Le choix du parcours a été motivé par le trajet orienté nord, pour avoir suffisamment de neige et des températures basses, plus sûres contre le danger d'avalanches. À mi-parcours, Chantal commence à souffrir d'une cheville, mais elle continuera courageusement jusqu'à Sattel, soit au col au pied du Ochse, un grand bravo à elle.





Le reste du groupe poursuivra jusqu'au sommet, même s'il fallait un peu monter dans l'herbe à cause du manque de neige. Les derniers 50m de dénivelé se font à pied, après une dépose de ski. Arrivés au sommet, congratulations, petite collation et signature du « Gipfelbuch » au nom du CAS de La Chaux-de-Fonds.

Une partie du groupe décida de descendre alors sur le versant ouest pour prolonger le plaisir de la descente, puis de la montée de 250m. Au col, le reste du groupe avait préféré descendre plutôt que d'attendre trop longtemps au vent. Ainsi nous nous retrouvâmes tout le groupe au parking, après une descente qui nous offrit une large palette de neiges différentes.

Le pot de fin de course à Planfayon nous permit encore d'échanger sur la magnifique course et de remercier vivement et chaleureusement de la part de tou-te-s les participant-e-s, soit Sylvie Fer, Françoise Kolly, Solange Montandon,

Caroline Morand, Chantal Hemma, Valentine Dubois, Jean-Luc Juvet, Marcel Clémence, Patrik Thiémar, Alain Cortat et Patrick Vaudroz, notre cheffe de course Stéphanie Lesquereux.

Nous nous sommes quittés à Saint-Blaise, avec un grand sourire de plaisir d'une belle journée passée en bonne compagnie.

Patrick Vaudroz





Un départ au tout petit matin pour tourner le dos à la brume et apprécier le soleil valaisan. Nous nous épargnons quelque dénivelé grâce au funiculaire de Tignousa avant de nous engager dans une longue approche « qui monte à plat ». La pointe de Tourtemagne nous tend des bras bien trop caillouteux, aussi le chemin se poursuit en direction de l'Omen Roso (3'030m) aux pentes enneigées bien plus accueillantes.



La vue sur les sommets des vals d'Anniviers et de Tourtemagne et au-delà est magnifique. Malgré l'absence de précipitation récente, les conditions de neige sont plutôt bonnes pour la descente en suivant les virages tracés par Jérôme, avec un crochet par l'hôtel du Weisshorn où nous nous attardons sur la terrasse jusqu'au coucher du soleil, avant d'emprunter les pistes glacées pour arriver au Prilet.

Il est alors temps de découvrir l'hôtel du Cervin récemment transformé en auberge de jeunesse accueillante; le repas varié suivi du passage au spa termine cette longue journée bien agréablement.

Coup de stress pour notre organisateur au saut du lit le dimanche matin : avec la fatigue et la luminosité diminuée, une paire de bâtons a été oubliée au Prilet : il faut la rechercher avant de prendre la route pour Chandolin où les remontées du Tsapé puis de l'Illhorn nous rapprochent du premier sommet de la journée : C'est à 8 que nous profitons du magnifique panorama à 360 degrés sur le sommet de l'Illhorn (2'717m). La perspective d'enchaîner ensuite le

Meretschihorn (2'567m) et le Schwazhorn (2'789m) m'effraie quelque peu, aussi je décide d'amortir le spa de l'hôtel avec les deux collègues aux vestes oranges. Le reste du groupe descend en direction de l'Illsee dont il faut franchir le barrage, avant de monter en direction du Meretschihorn; cependant le manque d'enneigement n'incite pas à s'attarder sur cette crête et on s'oriente rapidement vers le dernier sommet de la journée avant de se désaltérer comme il se doit sur une sympathique terrasse ensoleillée.



Après une longue route de retour avec ses inévitables bouchons, nous partageons un dernier verre de l'amitié, reconnaissants d'avoir partagé ce beau week-end en belle compagnie. Merci à nos organisateurs avisés et prévenants.

Participants : Irmi Wermeille, Sylvie Fer, Cédric Bryner, Patrick Thiémard, Pierre-André et Marie-France Taillard.

Jérôme Fer et Alain Wermeille (organisateurs).

Marie-France Taillard



GEORGES METZGER S.A.

CHAUFFAGES CENTRAUX – INSTALLATIONS SANITAIRES

CHAUFFAGE **SANITAIRE**
SOLAIRE **ENERGIES RENOUVELABLES**

Vous devez assainir, construire, Nous avons la solution !

Tél. 032. 913 15 51 - www.metzgersa.ch



CAVES DU PRIEURÉ
DE CORMONDRECHE

Horaires d'ouverture de notre boutique

Lundi au vendredi : 08h00 – 12h00 / 14h00 – 18h00

Samedi : 09h00 – 12h00

Retrouvez toutes nos informations sur
www.prieure.ch

Winkenbach

TECHNIQUE DU BÂTIMENT

Gabus

TECHNIQUE DU BÂTIMENT

CHAUFFAGE • SANITAIRE
VENTILATION • RÉSEAU D'EAU

www.winkenbach.ch ■ www.fgabus.ch

CULTURE ET VIE DE NOTRE SECTION

SÉRIE : ARCHÉOLOGIE DE HAUTE MONTAGNE (1)



Je me propose de rédiger quelques articles sur un sujet que je connais assez bien, pour le site de la section et pour La Cordée. J'ignore si le thème peut intéresser certains clubistes et il me serait agréable d'avoir quelques retours car je ne désire pas encombrer nos moyens de communications avec un aspect de la haute montagne qui n'intéresse peut-être personne. Voici mon premier texte, un peu en guise d'introduction.

Dans ma jeunesse, je me suis beaucoup intéressé à l'archéologie : lorsque j'étais membre du Spéléo Club des Montagnes Neuchâteloises (SCMN), j'ai eu la chance de participer aux premières fouilles de la grotte du Bichon entre 1956 et 1958 où François Galley et Raymond Gigon avaient découvert une partie du squelette d'un homme de Cro-Magnon[i]. Avec des membres du SCMN, j'ai aussi contribué à certaines recherches de moindre importance dans des abris sous-roche de notre région.

Au Chili, j'ai eu l'occasion de travailler dans des investigations de terrain, sous la direction du professeur Alberto Medina dans le sud du pays où nous recherchions des artefacts lithiques dans un amoncellement de vieux coquillages, sorte de décharge d'une tribu paléolithique, et avec Mario Orellana, doyen de la faculté d'archéologie à l'Université de Santiago, dans un abri sous-roche en plein désert d'Atacama où une fouille en profondeur nous dévoila des vestiges d'occupations entre le néolithique et les cultures protohistoriques du 15-16^e siècle.

Mais c'est avec deux amis « andinistes », Sergio Kunstmann et Pedro Rosende, qu'en 1968, nous prîmes la décision de monter au sommet du Tortolas (6'332 m, à 500 km au nord de Santiago) afin de poursuivre et si possible achever les fouilles fructueuses réalisées par nos camarades de montagne, Krahl et Gonzales, quelques années auparavant.

A cette époque, tous les hauts sommets des Andes avaient été gravis par des alpinistes, mais certains avaient réservé quelques surprises à ceux qui croyaient avoir réalisé une première. Plusieurs cimes entre 5'000 et 6'600 mètres d'altitude, réparties du nord au sud de l'ancien empire inca, avaient visiblement été visitées auparavant par d'autres êtres humains. En effet, le point culminant d'une région recelait souvent une plateforme entourée de murets visiblement construits par l'homme. Et à quelques endroits comme au Tortolas, un tas de vieux bois sec. C'est dans les annales du Club Andin du Chili que certains récits de "premières" souvent réalisées par des alpinistes d'origine européenne, mentionnaient ces étranges constructions sommitales. Une recherche systématique permit de découvrir tout un réseau de lieux cultuels installés sur les plus hauts sommets des Andes, relativement proches les uns des autres.

Mais tout d'abord ce furent des chercheurs d'or, muletiers ou mineurs qui, aiguillonnés par l'espoir de découvrir le trésor de l'Inca[ii], grimpèrent sur quelques sommets afin d'y débusquer ce qu'ils cherchaient sans aucune méthode scientifique bien entendu et en utilisant parfois des explosifs comme au Doña Ana. (5'600 m, Province de Coquimbo, Chili). Ce sont des muletiers, Chacon et les frères Rios qui, en 1954, mirent au jour au sommet du Cerro Plomo (5'430 m, au-dessus de Santiagol, le cadavre congelé d'un enfant d'une douzaine d'années, victime d'un sacrifice humain pratiqué par les Incas.



Cette découverte, d'une importance primordiale permet une avancée considérable dans les connaissances de certains rituels de la religion de cette civilisation protohistorique. Certes, du point de vue de l'âge, la momie du Cerro Plomo n'est guère comparable à Ôtzi (-3300) puisqu'elle date du 15e siècle, mais comme le chasseur du Tyrol du Sud, le cadavre a été particulièrement bien conservé, car il était enseveli au sommet d'une montagne où les températures sont en permanence bien au-dessous de 0°. Des analyses scientifiques très fouillées ont été réalisées sur les deux victimes et ont permis de reconstituer une bonne partie de leurs derniers jours.

Réalisée en collaboration avec les habitants de ce village martyr, l'exposition interroge le visiteur sur son ressenti et sur les risques qu'il est disposé à assumer pleinement. Dans la petite salle du musée appelée *Biwak*, une réflexion basée sur des photos intitulée « **Après-lift domaines skiables en mutation** » montre dès le 19 décembre, ce qu'il advient des installations de remontées mécaniques inutilisées, entre autres, celles de Tête de Ran et du Super Saint-Bernard.

Toutes les expositions du MAS sont en allemand, en français et souvent en anglais.

NB : J'organiserai le samedi 6 mai 2023 une sortie au Musée Alpin Suisse avec une marche en ville de Berne

Maurice Zwahlen

[i] Voir : *La grotte du Bichon de François-Xavier Chauvière et al. dans Archéologie neuchâteloise N° 42 décembre 2008. ISBN 978-2-940347-41-4*

[ii] *Lorsqu'il fut fait prisonnier par Pizarro, Atahualpa, le dernier empereur inca offrit à son géôlier de remplir d'objets en or la grande pièce où il était détenu contre sa liberté. Mais le conquistador le fit exécuter après que la cellule fut remplie. Quelques derniers chargements précieux qui étaient en route ne parvinrent jamais à Cajamarca d'où le mythe du trésor introuvable de l'Inca.*

Photos : Au sommet du Tortolas, 6'332 m. Derrière moi : le tas de bois inca. Février 1968

FÊTE DE NOËL 2022, AU CHALET DU MONT D'AMIN

Notre fête de Noël 2021 s'était déroulée à l'Hôtel de La Vue des Alpes, celle de 2020 avait été annulée en raison des conditions sanitaires, c'est donc avec plaisir que le Chalet du Mont d'Amin a pu renouer avec la traditionnelle Fête de Noël de la section et accueillir les membres.

Les festivités ont débuté avec l'apéritif, qui, grâce à un beau soleil, a pu être apprécié sur la terrasse avec une vue grandiose sur les Alpes et une impressionnante mer de brouillard dans le Bas. Après l'apéro, la quarantaine de membres présents a retrouvé la salle à manger, chaleureusement décorée par Lise et Irmi.



Le président a formulé, son message de bienvenue et a d'ores et déjà adressé ses vœux les meilleurs pour l'année à venir. Avant le repas, la nouvelle membre, Caroline Morand, a été présentée et applaudie.

Un délicieux repas dont le plat principal était la fondue 3 viandes à la Bacchus, suivi d'un café et bien entendu d'un pousse-café, a été servi par les membres de la commission du Mont d'Amin. Les cuistots ont été vivement félicités.

Alain et Irmi avaient préparé un quiz "sommets des Alpes" et Pierre André un "blind test" qui ont connu un franc succès. En apothéose, Pierre-André, sur son piano nous a accompagné pour entonner des chants de Noël que chacun a « essayé » d'interpréter à son niveau.

Ce fut une magnifique journée d'amitié sous le signe des retrouvailles en toute convivialité.

Claudine et Monique



Valentine Dubois
réalisations uniques
la chaux-de-fonds

valentinedubois.com



Auberge du Grand-Sommartel Sàrl
Chez la Caro et le Baptiste

Tél. 032 931 17 27

www.grandsommartel.ch

Ouvert du mercredi au dimanche 17h
Spécialités de roesti, fondues au fromage
Produits frais et locaux toute l'année
Dortoir de 16 places

· BOUCHERIE ·

CHRISTEN

DELICATESSEN

FABRICATION ARTISANALE

EST. 1998



LA CHAUX-DE-FONDS / LE LOCLE - COMMANDE + LIVRAISON 032 968 35 40

ORGANIGRAMME DE SECTION

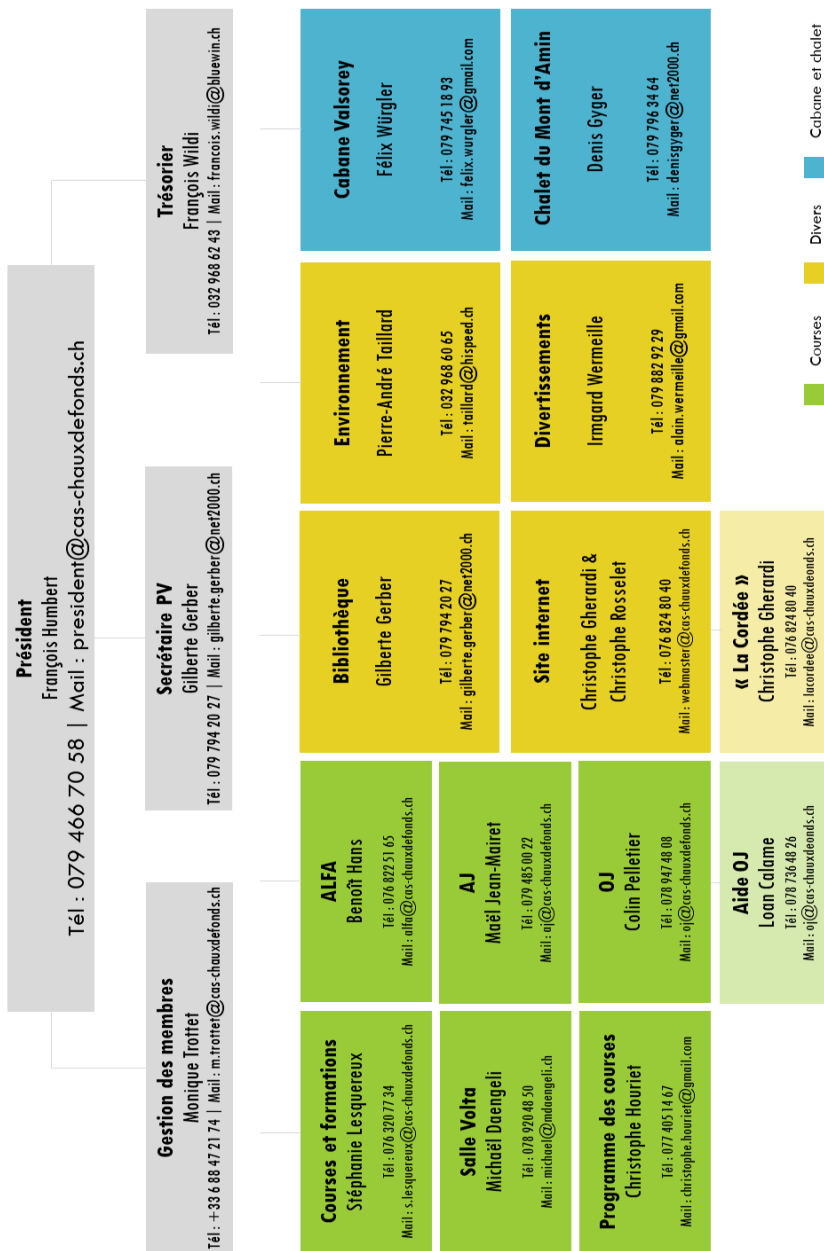

PLACES VACANTES AU SEIN DE LA SECTION

<u>Places vacantes ou à remettre</u>	<u>Coordonnées du contact</u>
Vice-présidence	<ul style="list-style-type: none"> - Contact : François Humbert - Téléphone : 079 466 70 58 - E-mail : president@cas-chauxdefonds.ch
Annonces	<ul style="list-style-type: none"> - Contact : François Humbert - Téléphone : 079 466 70 58 - E-mail : president@cas-chauxdefonds.ch
Secrétaire de section	<ul style="list-style-type: none"> - Contact : François Humbert - Téléphone : 079 466 70 58 - E-mail : president@cas-chauxdefonds.ch
Archiviste	<ul style="list-style-type: none"> - Contact : François Humbert - Téléphone : 079 466 70 58 - E-mail : president@cas-chauxdefonds.ch
Responsable de la culture	<ul style="list-style-type: none"> - Contact : François Humbert - Téléphone : 079 466 70 58 - E-mail : president@cas-chauxdefonds.ch
Responsable du local	<ul style="list-style-type: none"> - Contact : François Humbert - Téléphone : 079 466 70 58 - E-mail : president@cas-chauxdefonds.ch
Responsable « La Cordée »	<ul style="list-style-type: none"> - Contact : Christophe Gherardi - Téléphone : 076 824 80 40 - E-mail : c.gherardi@cas-chauxdefonds.ch
Trésorier	<ul style="list-style-type: none"> - Contact : François Wildi - Téléphone : 032 968 62 43 - E-mail : francois.wildi@bluewin.ch

Si un de ces postes au sein de notre section vous intéresse, n'hésitez pas à envoyer votre candidature au contact mentionné.

Carrosserie Barth

**Achat et vente
de véhicules d'occasion.**

Réparations toutes marques.



Rochettes 94

Tél. 032 968 23 25

2300 La Chaux-de-Fonds

Mobile 079 408 73 30

www.carrosserie-barth.ch

P. CHARMILLOT

Spécialiste en en brûleurs avec brevet fédéral

Brûleur à mazout et à gaz

Vente - Entretien – Dépannage

Tél : 032 968 13 13



Agencement de cuisines

Service après-vente

Appareils ménagers



Serre 90 - 2300 La Chaux-de-Fonds

INFORMATIONS DE LA SECTION ET DE PUBLICATION

La Cordée

Bulletin trimestriel de la section : CAS La Chaux-de-Fonds

Parution : Mars – Juillet – Octobre – Décembre

Remise des textes pour 2023 :

27 février – 26 juin – 18 septembre – 27 novembre

Vos récits et photos via le site internet de la section ou via le mail unique :
lacordee@cas-chauxdefonds.ch

Président :

François Humbert

Chemin Gabriel 26 – 2034 Peseux

Téléphone : 079 466 70 58 | E-mail : **president@cas-chauxdefonds.ch**

Concept et mise en page :

Christophe Gherardi

Téléphone : 076 824 80 40 | E-mail : **c.gherardi@cas-chauxdefonds.ch**

Gestion des annonces :

François Humbert

Téléphone : 079 466 70 58 | E-mail : **annonces@cas-chauxdefonds.ch**

Changement d'adresse et administration des membres :

Monique Trottet Devaux

Fritz-Courvoisier 29b – 2300 La Chaux-de-Fonds

E-mail : **m.trottet@cas-chauxdefonds.ch**

Comptes postaux et bancaires :

CCP 23-452-3 | IBAN CH10 0900 0000 2300 0452 3

Cabane Valsorey (Fonds de construction) :

RAIFFEISEN, 23-3107-0, compte 118.265.19

IBAN CH19 8023 7000 0118 2651 9

Site internet : **www.cas-chauxdefonds.ch**

Imprimé par IDM444 – Patrick Guerne – La Chaux-de-Fonds



Nos pharmacies se mettent en 4 pour vous servir

1

PHARMACIE CENTRALE

47-49, av. Léopold-Robert
2300 La Chaux-de-Fonds
Tél. 032 910 7000
Message  079 910 7000

2

PHARMACIE-DROGUERIE DE LA GARE

4, place de la Gare
2300 La Chaux-de-Fonds
Tél. 032 913 48 70
Message  079 664 43 58

3

PHARMACIE DE L'HÔTEL DE VILLE

7, av. Léopold-Robert
2300 La Chaux-de-Fonds
Tél. 032 913 06 87
Message  079 716 02 71

4

PHARMACIE DU CASINO

39, rue Daniel-JeanRichard
2400 Le Locle
Tél. 032 931 88 66
Message  079 518 65 76

ECOlogique + ECOnomique



www.ecopharma.ch

Section La Chaux-de-Fonds

Club Alpin Suisse CAS

Club Alpino Svizzero

Schweizer Alpen-Club

Club Alpin Svizzer

